BIBLIOTECA NACIONAL
Av. Rio Branco
D. Federal
G. 7/45 M.

A Prefeitura vai regulamentar o horario de saída e venda dos jornais (Texto na 6.a pág.)

CAÇADOS COMO FERAS

A MANHÃ
DIRETOR: PLINIO BUENO GERENTE: ALARICO LISBOA
ANO XI RIO DE JANEIRO, Quarta-feira, 25 de junho de 1952 NUM. 3.338

Sangrentos combates em Parati — Mortos e feridos nos tiroteios — Mais de uma dezena de fugitivos recapturados — Embarcados de volta ao presídio da Ilha Anchieta, de onde seguirão para São Paulo — Resiste à perseguição dos policiais o famigerado Pereira Lima, com o seu grupo armado de metralhadoras — Retirados os reforços de Itaverá

INAUGURADO O HOTEL DAS AGUAS DE CIPÓ

Grandes homenagens ao Presidente Getúlio Vargas, que foi agraciado com a insígnia da Ordem dos Vaqueiros — Nordestinos de todos os Estados acorreram, inclusive a pé, ao centro das manifestações — Visita aos campos petrolíferos — Regressa hoje a comitiva

CIPO', Bahia, 24 (Especial para A MANHA) — Esta pequenina cidade do interior baiano, que abriga habitualmente 1.500 habitantes, está hospedando hoje mais de 10.000 pessoas, procedentes de diversos pontos do Estado. Para aqui vieram o vice-presidente da República, sr. Café Filho, e diversos governadores dos Estados do nordeste, a fim de participar das homenagens que o nordestino quis prestar ao presidente Getulio Vargas em seu último dia em solo baiano.

O presidente da República chegou a Cipó às onze horas da ma-

(Conclui na 8.ª pág.)

Francisco Faria Junior, presidiário 4.122. Chefiou o movimento de resistência, combatendo seus colegas revoltados. Está condenado a 43 anos de prisão por 2 crimes. O primeiro, em 1932, quando matou um sargento do Exército, em São Paulo; o segundo, em 1934, assassinando, no interior de um automovel, na Estrada Santos-São Paulo, sua amante Angelina Pagiolo. Já cumpriu 17 anos.

O município de Parati, para onde convergem, agora, as operações dos encarregados da captura dos evadidos da Ilha Anchieta, que para ali se dirigiram, está vivendo dias de intensa agitação e tremendo sobressalto. As praias tranquilas e as ruas silenciosas daquela cidade, foram transformadas em verdadeiros campos de batalha, por onde transitam policiais das Fôrças Públicas de São Paulo e do Estado do Rio, investigadores da Secretaria de Segurança de São Paulo e fôrças do Exército, dando caça, aqui e ali, a grupos de presidiarios rebeldes. Alguns dêsses todavia, vencidos pela fome e pelo frio, se rendem e são presos. Outros, no entanto, reagem como feras, travando-se, então, tiroteios cerrados, que trazem a cidade em pânico.

Mais prisioneiros

As patrulhas que anteontem haviam se embrenhado nas matas da serra do Sapé, regressaram, ontem, conduzindo três prisioneiros. São eles: Victor Zenes

(Conclui na 12.ª pág.)

★★☆★☆★☆★☆★☆★★☆★

ASSISTENCIA IMEDIATA AOS PEQUENOS LAVRADORES

Aumento do capital do Banco do Brasil — O que foi a assembléia extraordinária de ontem do nosso maior estabelecimento de crédito

Um aspecto da reunião de ontem no Banco do Brasil

Realizou-se, ontem, a assembléia extraordinária do Banco do Brasil, especialmente convocada para tratar da modificação dos artigos 7.º e 31.º dos estatutos, conforme edital. Ao dar início aos trabalhos, o presidente do Banco do Brasil, sr. Ricardo Jafet, convidou para tomar parte na mesa o representante do govêrno, sr. Haroldo Renato Ascoli, cujas credenciais foram lidas pelo 1.º secretario, sr. Julio de Matos, também convidado juntamente com o sr. José Willemsens Junior, como segundo secretário.

A modificação do artigo 7.º dos estatutos suscitou viva discussão, de que participaram os acionistas Barreto Pinto, Nepomuceno Silva e Gomes Moreira. Desejavam que, ao invés de Cr$ 50.000,00 e do prazo de um ano, para empréstimos aos pequenos produtores com atividades rurais comprovadas, conforme a proposta da diretoria, fossem os limites fixados, respectiva-

(Conclui na 8.ª pág.)

TERRENOS DE PRAIA

a 100 cruzeiros por mês, 12 x 40, desde 6 mil cruzeiros, linda praia em Niterol. Tratar diàriamente com o sr. J. Siqueira, à Av. Marechal Floriano, 13, 1.º, Tel. 23-3840

PREÇO DESTE EXEMPLAR 50 CTS

Agravou-se a crise universitária gaúcha

PORTO ALEGRE, 24 (Asapress) — Agravou-se a crise universitária com a eleição do novo Conselho Universitário. Isso porque o Reitor Alexandre Martins Rosa, pivot da greve dos estudantes, foi reeleito, obtendo 14 votos, o maior número obtido em tôda a eleição.

Imediatamente, a Federação dos Universitários divulgou nota oficial, declarando, peremptòriamente, que os estudantes preferem perder o ano, a ter que voltar à Faculdade, tendo como Reitor o professor Alexandre. Assim sendo, uma nova lista triplice será remetida ao presidente da República para escolha do novo Reitor da Universidade, falando-se aqui que reunirá as preferências do chefe da Nação, o nome do sr. Eliseu Paglioli, prócer trabalhista e ex-prefeito de Porto Alegre.

INDRANI E O TÍTULO DE "MISS UNIVERSO"

ESCANDALO NA INDIA
SENSAÇÃO NOS ESTADOS UNIDOS

Não se atreveu a admirar-se no espelho em traje de banho — A história de uma beldade muçulmana que não ligou para os protestos de "exibições sacrilegas" e candidatou-se a um certame de beleza nos Estados Unidos

LONG BACH, California — 24 (Por Gerry Fitzgerald, do INS) — As milhares de pessoas que convergem para Long Beach, ca-

(Conclui na 8.ª pág).

Ministro João Alberto

Amplas possibilidades ao desenvolvimento industrial do Brasil

Importantes industriais da Europa querem estender suas atividades ao nosso País. — Os objetivos da Missão Econômica Brasileira ao Velho Mundo. — Declarações do ministro João Alberto, na segunda página desta edição.

ENCONTRADA MORTA, COM O PEITO VARADO POR UMA BALA

Estranho suicidio na rua Tenente Possolo — A vitima tinha ao lado um revolver, mas há suspeita de que se trata de crime

Madalena Alves de Oliveira

A primeira notícia chegada ao conhecimento da polícia do 6.º Distrito foi de que no apartamento 205 do prédio n. 1. da rua Tenente Possolo, uma mulher havia dado cabo da vida, desfechando um tiro no peito. Indo ao local, o comissário Machado constatou a veracidade da informação. Mas certas circunstâncias observadas pela autoridade induziram-na logo a suspeitar de um crime levado a efeito em condições misteriosas.

José de Almeida

Isso deu lugar a que o informante, que se soube chamar José de Almeida, fosse levado ao Distrito, a fim de prestar melhores esclarecimentos.

Essa medida era tanto mais aconselhável quando a polícia soube logo que o mesmo era proprietário daquele cômodo e também amante da morta.

Esta, conforme apurou o comissário Machado, para ali havia ido, às últimas horas da tarde, por determinação de José de Almeida, sendo mais tarde encontrada sem vida.

Na busca que deu a polícia, foram encontrados alguns documentos, por onde pôde ser estabelecida a identidade da vítima. Chamava-se ela Madalena Alves de Oliveira, contava 25 anos, era solteira, sendo desconhecida a sua residência.

Após as formalidades de praxe, o corpo foi mandado recolher ao necrotério do I. M. L.

O DESTINO DE ALGUMAS BAILARINAS DE "DANCING"

DANÇAM PARA SUSTENTAR OS FILHOS

Por que não encontram melhor profissão — Não quis ser fotografada porque o filho está noivo de uma menina de boa família e "dancing", para muita gente, é sinônimo de casa suspeita — (Reportagem de MOACYR FERRREIRA)

Duzentas bailarinas ganham a vida nos quatro "dancings" desta cidade. Umas fazem do prazer de dançar, o instrumento do seu ganha-pão. Outras se vêem nessa contingência, por não encontrarem profissão melhor e que lhes permita um padrão de vida à altura do que estão acostumadas a manter. Outras ainda trabalham nos "dancings", exclusivamente para manter os filhos, que nunca tiveram pais ou se o tiveram foi apenas no período da concepção.

E não são poucas as dançarinas nestas condições. Este reporter teve ocasião de conhecer algumas.

NORMA

A Norma, por exemplo — um belo tipo de mulher morena e faceira, que aparenta ter uns 30 anos, mas que deve ter uns dez anos mais, trabalha diàriamente no Avenida e, isto, ha mais de quatro anos. Mora na Praça Saenz Peña, paga três mil cruzeiros de aluguel de apartamento, sustenta um casal de filhos, a Sarita com 9 anos e Carlos Alberto com 7. Sustenta ainda uma sobrinha de nome Maria Helena, com 17 anos. Todos três estudam no Colégio Pedro II. E Norma é pontual. Não falta ao trabalho, consciente da responsabilidade que lhe cabe.

O mesmo acontece com Orlandina Miranda, mulher esbelta, cabelos negros e andar ondulante. Orlandina conta sua vida ao reporter mas não quer que lhe tirem a fotografia. O filho de nome Alberto, já com seus 18 anos, está noivo de uma menina de boa família. A família da noiva não sabe que ela trabalha no "dancing" e, ainda hoje, para muita gente "dancing" é sinônimo de corrupção, casa suspeita e muitas outras coisas. Daí a ressalva de Orlandina que sustenta, ainda a mãe e uma sobrinha de 13 anos. Morando em Bonsucesso, numa pequena casa, consegue fazer verdadeiro malabarismo em seu orçamento, com a sua feria media mensal de quatro mil cruzeiros.

A MELHOR PROFISSÃO

E o que ocorre com Orlandina e Norma acontece com multas outras que, iniciadas na profissão, dela não querem sair porque não encontram coisa melhor.

De fato, não existe no Rio de Janeiro, dentro das suas devidas proporções, profissão mais bem remunerada que a de bailarina. Senão vejamos: uma taquigrafa em inglês, que no comércio é a função mais bem paga para uma moça — percebe ordenado inicial de quatro mil cruzeiros, e à taquigrafa exige-se uma série de conhecimentos. Para uma bailarina, basta ter boa aparência e saber dançar, podendo ganhar de quatro a oito mil cruzeiros por mês, apesar do decréscimo de frequência dos "dancings", nestes últimos tempos.

INFILTRAÇÃO COMUNISTA EM GOIÁS

Vários postos-chave da administração estadual em poder dos vermelhos

GOIANIA, 24 (Asapress) — O jornal "Folha de Goiás", numa série de reportagens, denuncia a infiltração comunista no Estado de Goiás, afirmando que vários postos-chave da administração estadual estão em poder de elementos vermelhos. Entre outros, citou o jornal um desembargador do Tribunal de Justiça, o procurador geral do Estado e vários outros altos funcionários do govêrno de Goiás.

AMEAÇAS COMUNISTAS

GOIANIA, 24 (Asapress) — Numa das últimas sessões da Câmara Municipal, discursando sôbre os recentes acontecimentos verificados na prefeitura de Goiania, quando houve um choque entre a polícia e comunistas, afirmou o vereador Sebastião de Barros Abreu, conhecido lider vermelho, eleito sob a legenda do PTN, que o "atual regime, podre na essencia, não durará muito". Em sua oração, afirmou ainda o vereador comunista que chegara o dia em que o governador Pedro Ludovico "será julgado em praça pública".

Moreira Salles e membros do D. E. esperados no Rio

O embaixador do Brasil junto ao governo dos Estados Unidos, sr. Walter Moreira Salles, deverá chegar sexta-feira proxima ao Rio, procedente de Nova Iorque.

Também o sr. Edward Miller secretário de Estado assistente de assuntos Latino-Americanos e Randolpho Kidder, encarregado de Assuntos Brasileiros do referido Departamento, virão a esta Capital, sendo esperados segunda-feira, 30, à noite.

☆ Hollywood também ajuda ☆

HOLLYWOOD — A artista de cinema Jane Russell, à direita, e Dorothy Lamour, ensaiando para um espetáculo de Bob Hope e Bing Crosby, em benefício do time americano para as Olimpiadas de Helsinki. (Foto INP — Especial para A MANHÃ).

Amplas possibilidades ao desenvolvimento industrial do Brasil

Importantes indústrias européias querem estender suas atividades ao nosso país — Os objetivos da Missão Econômica Brasileira no Velho Mundo — Declarações do ministro João Alberto

O ministro João Alberto, chefe da Divisão Econômica do Itamarati, regressou da Europa, ontem, pelo "Giulio Cesare", depois de percorrer cinco países, em companhia dos membros da Missão Econômica, no estudo das tendências atuais do comércio europeu, dos problemas da moeda e seus reflexos na vida econômica e no regime de trocas entre os nossos países.

Definindo o real objetivo da Missão, assinalou o sr. João Alberto que nenhum entendimento foi concluido ou qualquer compromisso assumido nesta viagem. Ele, na qualidade de chefe e os outros delegados brasileiros, oriundos dos nossos círculos industriais, financeiros, e do comércio, limitaram-se a ver e pesquisar o mercado europ u, e, em certos casos, esclarecer pontos controvertidos ou duvidosos sôbre o nosso país, para os homens de negócio do Velho Mundo. E no mais, receberam diversos oferecimentos para transferência de indústrias, básicas, pesadas, médias e até avançadas, e tiveram ciência detalhada das dificuldades que se antepõem para que muitas destas transferências se concretizem. Daí, a utilidade desta viagem à Europa, pois agora volta lastreado de conhecimentos para dirigir com eficiência a Divisão Econômica do Itamarati, no tempo que poderá expôr com segurança ao Ministro do Exterior e ao Presidente da República, a real situação que atravessamos e sugerir medidas valiosas para ativar o intercâmbio comercial entre o Brasil e aqueles países europeus.

DESENVOLVIMENTO INDUSTRIAL DO BRASIL

Os motivos que o levaram a interessar-se, mais, pela Itália e Alemanha — explicou o Ministro João Alberto — foram as maiores possibilidades que oferecem os dois países ao desenvolvimento industrial do Brasil. Ademais, foram com êles que tivemos ruptura completa de relações, no domínio econômico, em virtude da guerra e torna-se importante e de proveito mútuo, no momento, elevar aos altos níveis anteriores o intercâmbio econômico entre os nossos países.

No que respeita à Alemanha, o ministro volta surprêso com sua capacidade de recuperação, e atribui esse fato à circunstância de que a verdadeira indústria pesada alemã pouco sofreu com a devastação da guerra. Talvez nem 20% foram destruidos. Os bombardeios arrasavam as fábricas e suas estruturas exteriores, mas pouco atingiam a sólida maquinária. Nisso, ao seu ver, reside o grande segredo da recuperação alemã. Durante sua permanência de mais de quinze dias na Alemanha, visitando suas zonas altamente industrializadas como Hanover, Hamburgo, Francfurt e Bonn, manteve conferências demoradas com grandes capitães de indústria e recebeu ofertas de diversas naturezas, de empresas que queriam transferir para o Brasil ou estender até o nosso país as suas atividades. Entre as maiores citava a Demag, grande fábrica de equipamento siderúrgico, a Krupp, que atualmente se dedica à indústria pacifica e que quer construir locomotivas no Brasil e outras. Nesses contatos soube também que firmas germânicas que operavam anteriormente no Brasil hesitam em retomar suas atividades em nosso país, em virtude das patentes, confiscadas como reparação de guerra. A Bayer é uma delas. Também a Deutz, de Colônia, que fabrica tratores leves e pesados, e um motor Diesel com refrigeração a ar, de sua invenção recente, quer voltar ao Brasil mas não deseja pagar "royalties" aos atuais detentores das patentes de seus produtos. Esses fatos chegados ao conhecimento da missão, serão relatados às autoridades superiores para uma solução adequada, e que atende às nossas conveniências.

A QUESTÃO DA MÃO DE OBRA

Referindo-se à sua estada na Itália, o sr. João Alberto asseverou que é também enorme o interêsse pelo Brasil e recebeu propostas da Fiat, entre outras, para estabelecer uma linha de montagem de automóveis no Brasil. Outras indústrias também se ofereceram à Missão Econômica e o nosso trabalho, neste particular, será o de selecionar os candidatos, escolhendo apenas os que realmente interessarem à nossa economia. No caso da Itália não podemos desprezar o fator mão de obra, intimamente associado ao da transferência de indústrias e que resolvendo o problema de excedentes demográficos daquele país interessa igualmente ao Brasil, pelas afinidades de raça, língua e mesmo vínculos econômicos que unem os nossos países.

De tudo o que observou e foi informado, e mais as observações pessoais das 32 pessoas que integraram a sua Missão Econômica, o ministro João Alberto vai enfeixar em um relatório, a ser apresentado ao Presidente da República e ao Ministro do Exterior, contendo sugestões para adoção de medidas que melhor atendam às necessidades do desenvolvimento e progresso do nosso país, nesta grande oportunidade que se abre com o desejo de transferência de indústrias européias para o Brasil.

OS AZTECAS JA' LUTAVAM COM A FALTA DE ÁGUA...

O problema, no passado e no presente

Cidade do México (Globe Press) — "Vimos os aquedutos que saem de Chapultepec para abastecer a cidade de água doce e as pontes nas três calçadas... Era algo maravilhoso". Com estas palavras, o cronista dos conquistadores, Bernal Diaz, mostrou a admiração dos espanhóis pelos sistemas de abastecimento de água e de irrigação dos astecas.

A água já era motivo de preocupação para os astecas e, para garantir o abastecimento de sua capital, construiram aquedutos monumentais

Embora a capital asteca, Tenochtitlan, estivesse construída em ilhas, nos lagos onde se encontra atualmente a Cidade do Mexico, o abastecimento de água apresentava seus problemas. O deus da chuva, Tlaloc, tinha grande lugar na adoração dos astecas, porque o Mexico era, como hoje, um país árido, e dependia das chuvas para sua irrigação.

O primeiro aqueduto foi construído por Montezuma I, na segunda metade do Seculo XV e, mesmo comparado com as obras dos romanos na Europa, constituia um projeto monumental. O aqueduto levava a água dos arroios de Chapultepec para a capital insular, através de duas pontes. Como eram usados dois canais, a limpeza podia ser feita sem necessidade de se suspender o abastecimento de água.

Outro grande realizador asteca, Ahuitzotl, continuou, no Seculo XVI, os trabalhos de irrigação, construindo novo aqueduto. Esse célebre asteca morreu quando inspecionava, pessoalmente, os trabalhos de reparação de um dique, durante a inundação da cidade, em 1503.

Os reservatorios das ilhas eram abastecidos com a água dos aquedutos, com a qual os astecas regavam seus jardins e da qual se utilizavam para uso domestico e tambem para as cerimonias religiosas.

Além dos aquedutos, os astecas tinham um sistema de barcaças, que eram carregadas com os residuos da cidade.

Não resta duvida de que as epidemias que flagelaram a cidade depois da conquista espanhola foram motivadas pela suspensão desses serviços publicos de água e esgotos.

Seja como for, os astecas, do mesmo modo que os governos coloniais e independentes do Mexico somente podiam aproveitar a água da superficie para resolver o problema de abastecimento. Devido à natureza montanhosa do país, esse sistema de irrigação foi sempre dificil. As chuvas irregulares das montanhas provocam nos vales ora inundações, ora secas prolongadas.

Somente nos tempos modernos o governo mexicano enfrentou com eficiencia a solução do problema, executando grandes e dispendiosos planos de irrigação e dispondo-se a aproveitar as reservas de água subterraneas.

No ano passado, o "United States Export-Import Bank" fez um emprestimo de 30 milhões de dolares, ao Mexico, para custear a execução do programa de irrigação. Uma parte desse emprestimo será empregada na aquisição de gigantescas bombas fabricadas pela Worthington Corporation, que não somente possibilitarão o transporte da água da superficie para as zonas onde deve ser empregada, como tambem permitirão que os engenheiros mexicanos perfurem a superficie da terra, em procura de reservas de água, que poderão ser bombeadas.

Atualmente, estão em funcionamento, no sistema de abastecimento de água da capital mexicana, 34 bombas Worthington, para poços profundos e cinco bombas centrifugas.

MUNDO DOS ESTUDANTES

o que vai pelo ensino — notícias culturais

Reivindicações estudantis

Muitos são os que criticam e combatem êste natural e sincero ardor dos jovens universitários empenhados em lutas e campanhas que tendem muitas vezes a fortuitamente afastá-los dos livros escolares.

O homem maduro, já estigmatizado pelas agruras e decepções da vida, conforma-se com o "statu quo" das coisas, mesmo quando estas embargam seus passos na senda de suas realizações. Compreende-se. Êle está fortemente atado a uma série de compromissos de ordem profissional. Não tem liberdade para dizer o que quer, mas o que pode.

O moço é independente e audaz. Sente profundamente os problemas que o afligem e não admite o marasmo e a displicência daqueles que se conformam com o pêso das situações adversas. Diz a verdade em quaisquer circunstancias com a maior crueza. Antes que nas consequências, pensa no objetivo a atingir. O ideal paira acima de tudo.

Assim é que vemos os jovens de nossas faculdades roubando o tempo que deveriam dedicar ao estudo, empenharem-se em movimentos reivindicatórios, chamando a atenção das autoridades para debelar os males que regorgitam no meio estudantil.

Fazem mal em assim proceder? Não, absolutamente. Antes deveríamos enaltecê-los pelo seu arrôjo e pela sua dedicação, sacrificando o próprio estudo em benefício da coletividade, pela moralização da educação e do ensino no país.

NOTICIÁRIO

PRORROGADO "SINE-DIE" O ESTÁGIO DOS ASPIRANTES DA RESERVA

Há poucos dias, foram chamados ao Ministério da Guerra todos os aspirantes a oficial da reserva do Exército que concluiram o curso nos centros preparatórios em 1951. Foram todos submetidos a exame médico e avisados de que deveriam realizar o estágio previsto pelas normas militares durante os próximos meses de julho, agôsto e setembro ou, em caso de adiamento, nos meses de outubro, novembro e dezembro. Esta convocação, sem dúvida, em período de aulas, viria prejudicar os jovens aspirantes que, em maioria, são estudantes de nossas escolas superiores. O presidente da União Metropolitana dos Estudantes, órgão de representação dos universitários cariocas, apresentou um ofício ao sr. ministro da Guerra, expondo à S. Exa. as inconveniências daquela convocação e sugerindo fosse o estágio realizado no período das férias escolares de fim de ano, isto é, durante os meses de janeiro, fevereiro e março. Fomos agora notificados de que o sr. ministro prorrogou "sine-die" o estágio dos aspirantes de 51.

ECONOMIA DOMÉSTICA

Foi prorrogado até o dia 30 do corrente o prazo de inscrições para os exames vestibulares das candidatas aos cursos de professoras secundárias de economia doméstica. Para o referido vestibular serão exigidas provas de matemática, biologia e português. Melhores informações poderão ser obtidas à rua Hadock Lôbo, 148, telefone 48-5501.

A EDUCAÇÃO INDUSTRIAL NO BRASIL

Os Estados Unidos e o Brasil deram um primeiro passo para o cumprimento de um programa quinquenal para o progresso da educação industrial no Brasil.

A cooperação se faz através de uma Comissão Brasileiro-Americana de Educação Industrial. O pessoal profissional dessa comissão está sendo agora recrutado para um total de 12 técnicos norte-americanos. Cada especialista tem um brasileiro ao seu lado.

As atividades educacionais levadas a cabo pela comissão mista no Brasil são suplementadas por um programa de observação e preparo, levado a cabo nos Estados Unidos. Durante o ano de 1950-51, vinte brasileiros de ambos os sexos foram à América do Norte para estudos.

III CONGRESSO NACIONAL DE ESTUDANTES DE ECONOMIA

Pedem-nos divulgar:

"A fim de tratar de assunto importante a respeito da realização do III Congresso de Estudantes de Economia a se realizar na semana de 7 a 13 de julho vindouro nesta Capital, o Presidente da Comissão Organizadora, pede o comparecimento dos demais membros da referida Comissão, bem assim de 1 ou 2 representantes de cada Diretório Acadêmico das Faculdades de Economia da Capital Federal, para se reunirem na próxima quinta-feira, dia 26 do corrente mês de junho, às 22 horas na sede da União Metropolitana de Estudantes, na Praia do Flamengo".

O estudante norte-americano Bernard Radoff, aluno da Columbia University, hospede da Casa do Estudante, chegou ha duas semanas ao Rio. Veio ao Brasil com uma bolsa concedida pelo Dep. de Cooperação Intelectual do Ministério das Relações Exteriores. Aqui o vemos perfeitamente integrado no espirito de igualdade reinante no restaurante da Casa do Estudante, no Largo da Carioca, quando ao lado de colegas brasileiros apanhava a sua refeição. Bernard Radoff, apesar dos poucos dias de Brasil, já aprendeu e fala corretamente o português. Gostou do nosso teatro e "adora" a gesticulação brasileira

A portaria do chefe de polícia contra a imprensa

Enérgico protesto da diretoria da A.B.I.

O General Ciro de Rezende recebeu, há dias, o seguinte ofício, no qual se pede a revogação da portaria de S. S. cerceando a liberdade de imprensa:

— "Os desentendimentos entre autoridades policiais e jornalistas surgidos em virtude da recente portaria de V. Exa., foram objeto de acurado exame da diretoria da Associação Brasileira de Imprensa. Não faria esta entidade a injustiça de acreditar que o ato de V. Exa. visasse o cerceamento das atividades dos profissionais da Imprensa. Mas não pode deixar de reconhecer que, lamentávelmente, na prática, é o que se vem verificando. Por má compreensão dos termos da portaria, ou por circunstâncias que esta Associação desconhece, algumas autoridades policiais vêm dificultando, e impedindo mesmo, que os jornalistas possam colher informações sôbre fatos públicos e notórios e os fotógrafos exerçam suas atribuições normais. Os incidentes sucedem-se diáriamente e num crescendo que deixa prever termos a lamentar, dentro em pouco, se providências enérgicas não forem tomadas, o restabelecimento de uma época de sombrias recordações para a população carioca. A Associação Brasileira de Imprensa, por sua diretoria, vem, por isso, à presença de V. Exa. encarecer a urgência de ser tornada sem efeito a recente portaria que limitou a ação dos representantes dos jornais junto às repartições policiais. Compreendendo esta Diretoria o empenho de V. Exa. em assegurar a maior eficiência aos serviços sob sua direção, mas discorda possam as restrições ao trabalho da imprensa favorecer tal proposito. Ao contrário, o cerceamento do livre acesso às fontes de informação contribuiria para dificultar a própria ação de V. Exa. no sentido de expurgar dos quadros da Policia elementos inconvenientes. O caso, a bem dizer de ontem, do trucidamento do detido conhecido como "Carne Crua" é uma prova. Não fôra a ação diligente dos jornalistas acreditados junto à policia e o crime teria ficado ignorado, impunes os seus autores e, consequentemente, integrados nos quadros do D.F.S.P. esses elementos desajustados. A Constituição Federal, ao assegurar a liberdade de imprensa, garantiu o livre acesso às fontes de informação, sem a qual a função critica dos jornais não poderia ser exercida a contento, e o poder público ficaria privado de um instrumento de apreciação, cujo valor ninguem causará por em dúvida. Na defesa da liberdade de imprensa, a Casa do Jornalista, sem esquecer a boa acolhida que V. Exa. sempre deu às nossas sugestões e as atenções de cordialidade que invariávelmente mantem-se com a classe, apela para V. Exa. a fim de que sejam restabelecidas as normas tradicionais de trabalho dos representantes dos jornais nas diversas repartições da Policia, na certeza de que, com isto, só terá a ganhar o sistema de ordem sob a sua direção. Cordiais saudações. (as.) Herbert Moses, presidente".

Intensifica-se a fiscalização do trabalho

Sentido educativo — Serão, porém, autuados os infratores

Comunicam-nos:

"O diretor da Divisão de Fiscalização do Ministério do Trabalho chama a atenção dos empregados, especialmente da zona sul, para o serviço extraordinário de seus empregados, que deverá ser objeto de acôrdo de prorrogação e de remuneração especial, nos termos do art. 59 da Consolidação das Leis do Trabalho.

A fim de salvaguardar os direitos dos trabalhadores, serão feitas fiscalizações em Copacabana, no periodo noturno. Essas fiscalizações terão inicialmente caráter educativo, devendo, entretanto, ser autuados os comerciantes que não exibirem acôrdo escrito e não efetuarem o pagamento de salário acrescido na forma da lei".

Despachantes aduaneiros classificados em concurso

Na prova de habilitação realizada para provimento das funções de despachante aduaneiro, foi a seguinte a classificação final: 1º. lugar — Myrko Seljan, 2º. — Carlos Ignácio de Oliveira, 3º. — José Fernandes Dias, 4º. — João Luiz de Paiva, 5º. Geraldo Vila Verde, Jorge Ferreira Cavalcante, 6º. Carlos Alberto da Costa Oliveira, 7º. — Waldemar da Silva Lopes, José de Araujo Caldeira, Jair Garcia, Orlando de Souza Dias, 8º. — Gilberto Pereira Martins, Claudio Antonio Busch de Souza, 9º. — Murilo Pinto Felix, José Xavier de Macedo, Hugo Forain, Abel da Rocha, Oduvaldo Lessa Paiva, Raul Fernandes Esteves, 10.º — Ivan Martins do Amaral, Hugo Pereira, Gil Teixeira Pinto, Luiz Gonzaga Sales, Olival Barreto, 11º. — José Cardoso Filho, Hayrton Teixeira de Freitas, 12º. — Sinval Salvati, Aldir Lemos Ribeiro, Humberto Augusto Pinto Filho, 13º. José Soares de Albuquerque, Armando Vale, Oberon Rêgo Barros, Oswaldo Siqueira de Mendonça e 14º. Geraldo Repsold e Renato Cirero Freire de Brito.

APELO AOS CORAÇÕES BONDOSOS

Procurou-nos, ontem, o jovem Raimundo Silva Mendes, a fim de, por nosso intermédio, fazer um apelo aos corações bondosos desta cidade, no sentido de que o auxiliem na obtenção de donativos, uma vez que se encontra doente e impossibilitado de trabalhar. Raimundo submeteu-se recentemente a uma série de delicadas intervenções cirúrgicas, aqui, pretendendo agora regressar ao seu Estado natal — a Bahia — de onde veio para aquele fim. Pobre e sem recursos, necessita de certa importancia para poder viajar. Qualquer donativo poderá ser dirigido ao Albergue da Boa Vontade, onde o mesmo se encontra asilado.

Concentração de Ex-Servidores da Prefeitura

Esteve em nossa redação uma comissão de ex-funcionários da Prefeitura, tendo à frente o sr. Waldir Machado, que, por nosso intermédio formulou um apêlo a todos os ex-servidores municipais não beneficiados pela lei n. 4, de 10 de setembro de 1947, para uma concentração que terá lugar, amanhã, às 16 horas, em frente à Câmara Municipal.

INFORMAÇÕES UTEIS

O TEMPO

Bom, com nevoeiro.

TEMPERATURA: — Em elevação.

VENTOS: — De Norte a Leste, moderados.

MAXIMA: — 29,4.

MINIMA: — 16,4.

PAGAMENTOS NO TESOURO NACIONAL

Na Pagadoria do Tesouro Nacional serão pagas hoje, dia 25, as folhas referentes ao 3.º dia util, a saber: Aposentados do Ministerio da Fazenda (letras A a Z — folhas 4.101 a 4.106); do Ministerio da Agricultura (letras A a Z — folhas 4.601 a 4.602); do Ministerio da Aeronautica (letras A a Z — folha 4.401); do Ministerio do Trabalho (letras A a Z — folha 4.502); e Pensão da Guarda Civil (letras A a Z — folha 7.535); Ministerio da Agricultura (mensalistas e titulados); Ministerio da Justiça; Ministerio do Trabalho (pessoal mensalista); Ministerio da Viação e Ministerio da Educação e Saude.

Feiras-Livres:

As feiras-livres serão realizadas, hoje, quarta-feira, nos seguintes pontos: Campo de São Cristovão, rua Domingos Ferreira (Copacabana), largo dos Leões (Humaitá), praça Condessa Paulo de Frontin (Rio Comprido), rua Francisco Vidal (Pilares), rua Maia Lacerda (Estacio de Sá), rua Barão de São Francisco Filho (Vila Isabel), praça Rio Grande do Norte (Engenho de Dentro), praça Progresso (Olaria), largo do Pechincha (Jacarepaguá), praça Valqueire (Vila Valqueire), rua Adelaide Badajós (Oswaldo Cruz), rua Antonio Vargas (Piedade), rua Bantuma (Vicente de Carvalho), rua Barão de Icaraí (Flamengo), conjunto residencial do IAPI (Del Castilho) e rua Bela Vista (Engenho Novo).

As barracas do SAPS

As barracas do SAPS estacionarão, hoje, quarta-feira, nas seguintes feiras-livres: da rua Domingos Ferreira (Copacabana), da praça Rio Grande do Norte (Engenho de Dentro), da praça Condessa Paulo de Frontin (Rio Comprido), da rua Maia Lacerda (Estacio de Sá), do largo dos Leões (Humaitá), da rua Francisco Vidal (Pilares), e na praça da Bandeira, na praça 15 de Novembro (ao lado do Mercado Municipal), no morro do Jacarezinho e no conjunto residencial do IAPI (Penha).

Além dessas, estão funcionando as barracas fixas que o SAPS mantém nos seguintes pontos: — praça Mauá, largo de São Francisco, Central do Brasil, largo da Carioca, praça da Independencia, Barão de Mauá (Leopoldina), praça Serzedelo Correa (Copacabana), largo do Machado, praça Barão de Drummond (Vila Isabel), praça Saenz Pena (Tijuca), Meier (Jardim), praça General Osorio, Pilares (praça), Vaz Lobo, Bonsucesso (estação), na Penha (praça) e na praia do Pinto.

AOS NOIVOS

Este lindo quarto folheado com 6 peças, apenas por Cr$ 2.800,00 e com 4 peças Cr$ 2.200,00. Salas de jantar com peças, Cr$ 3.800,00.

— SÓ A VISTA —

Faça amanhã mesmo sua visita

Rua Uranos, 917 — Fone 30-1839 — RAMO

VIDA PROFISSIONAL

MEMORIAL

A diretoria do Sindicato dos Trabalhadores nas Indústrias de Tamancos e Formas de Calçado encaminhou, ao ministro do Trabalho, um memorial de trabalhadores da referida classe, no Estado do Rio de Janeiro, que, em vista de não existir no vizinho Estado uma entidade da classe que os congregue, solicitam permissão para filiar-se ao citado Sindicato. O titular despachou o processo para o Departamento Nacional do Trabalho, que o estudará.

AUDIÊNCIAS

O ministro do Trabalho, recebeu, em audiência, as seguintes entidades: Sindicato dos Trabalhadores nas Empresas Ferroviárias da Zona Paulista; Sindicato dos Trabalhadores na Indústria da Energia Elétrica e da Produção do Gás; Sindicato dos Trabalhadores Ferroviários do Rio Grande do Sul; Sindicato de Trabalhadores em Carris Urbanos; Sindicato dos Trabalhadores em Minérios e Combustíveis; Federação Nacional dos Marítimos; Sindicato dos Oficiais de Máquinas e Sindicato dos Foguistas, ambos da Marinha Mercante; o Sindicato dos Trabalhadores na Indústria de Tamancos e Formas de Calçado.

RECONHECIMENTO SINDICAL

O ministro do Trabalho, assinou a carta de reconhecimento da Federação de Trabalhadores em Transportes Rodoviários do Rio Grande do Sul.

CHAMADOS AO MINISTERIO DO TRABALHO

Estão sendo chamados com urgência ao Setor de Agências de Colocação e Cooperação Econômico, 4.º andar do Ministério do Trabalho, sala 6, das 13 às 16 horas, os seguintes desempregados: — José Sudário Daniel, Maria Leticia da Silva, Osmiro Antonio Gonçalves, Afonso João de Souza, Sebastião de Castro, Marcos de Abreu, Dogmar dos Santos, Maria Izabel Rosa Pereira, Wilson Teixeira de Oliveira, Jorge Paiva Leal, Jorge José da Silva, Vilma Pereira da Silva, Francisco Rocha de Moraes, Francisco Mariano de Oliveira, Geny Alchorne Rosa, Rui de Souza Gomes, Jurandyr Alves da Silva, Paulo Luiz Ramos, José Carlos Corbo, Floriano Gomes de Almeida, Maria França Monsorra, Helena Fernandes, William de Figueiredo, Daibler Nelce Gonçalves Macêdo, Lauro Lourenço Barbosa, Hélio dos Santos, Sebastião Corrêa dos Santos, Herculio Gomes de Oliveira, Plinio Villas Bôas de Souza e Alvaro Lisbôa.

Trazendo Carteira Profissional e Certificado de Reservista, das 12 às 14 horas, os seguintes: — Iracema Dias de Souza, Allan Mendes, Zilda da Fonseca Carneiro, Odinéa Ferreira de Aquino e Shirley Lopes de Souza.

ELEIÇÕES SINDICAIS

O presidente da Junta Governativa do Sindicato Nacional dos Aeronautas, comandante Cerqueira Leite, comunicou ao Departamento Nacional do Trabalho que o pleito dessa entidade classista está marcado para o dia 27 de julho, ficando resolvido que somente uma chapa concorrerá às eleições.

A chapa em questão está assim organizada: presidente — Fernando Arruda; vice-presidente — Osmar Ferreira; 1.º secretário — Helio Barros; 2.º tesoureiro — Ivan Alkimin; tesoureiro — Ernesto Fonseca. — Conselho Fiscal — Eduardo Lima, Dilimo Agapito da Veiga e Cesar Aguiar.

CURSO DE TECNOLOGIA DAS MADEIRAS

O Instituto Nacional de Tecnologia comunica que se acham abertas as inscrições para o Curso de Tecnologia das Madeiras. Os interessados poderão inscrever-se das 12 às 17 horas nesse Instituto à Av. Venezuela, 82 — 2.º andar.

95.868 trabalhadores

Recebeu São Paulo em 1950

S. PAULO, 24 (Asap.) — Segundo dados estatísticos, o Estado de São Paulo recebeu, no ano de 1950. 95.868 trabalhadores de todos os recantos do Brasil. É curioso que, do total supra, 37,62% pertencem ao Estado da Bahia, seguido pelo de Minas Gerais com 28,31%.

Os dados não incluem os que se dirigiram ao interior do Estado, sem passar pelo orgão controlador.

Mórrem os doentes à falta de energia elétrica

No Hospital das Clínicas, em São Paulo

S. PAULO, 24 (Asap.) — Provocou protestos na sessão da Camara Municipal o racionamento abrupto da energia eletrica nesta capital. O vereador José Nicolini declarou que, em consequência do racionamento, no Hospital das Clinicas tem havido até mortes, em virtude da interrupção de energia na hora de operações.

ASSASSINADO NA PRAÇA QUINZE DE NOVEMBRO

A hora em que encerravamos os trabalhos desta edição fomos informados de que na praça 15 um homem havia sido abatido e morto a golpes de faca. Quem levou o fato ao conhecimento das autoridades do 7.º Distrito foi o soldado da Policia Militar nº .. 1.020, do 3º Batalhão, Alvaro da Silva, que passando por aquele logradouro próximo ao Entreposto de Pesca, aí deparou com um homem, tendo o peito crivado de facadas. Entrando em diligencias a polícia apurou que a vitima fora o individuo conhecido apenas pela alcunha de "Cananeia". Seus matadores não foram ainda identificados, mas há vários suspeitos detidos.

Analisadas as atuações da UNESCO

NAÇÕES UNIDAS, 24 (INS) — O conselho economico e social das Nações Unidas dedicou sua sessão matutina de hoje à discussão do informe anual que lhe submetera a organização educativa, cientifica e cultural (UNESCO). O doutor Jaime Torres Bodet, do Mexico, fez uma breve exposição acerca das atividades da organização da qual é o diretor geral. Ao descrever as caracteristicas das recentes atividades da UNESCO, Torres Bodet fez referencia aos Estudos experimentais em materia de educação fundamental efetuados em Haiti, Sião, India e Ceilão e aludiu sucessivamente a uma conferencia regional que sobre os problemas educacionais se realizará este ano em Calcutá. O Instituto Internacional de Ciências Sociais criado no presente ano na Alemanha, tambem foi mencionado, assim como os centros de cooperação cientifica estabelecidos no Cairo, Montevideu, Nova Delhi, Jakarta e Manilha. E ainda o interlocutório entre membros do pessoal de musicos internacionais que se iniciará no proximo mês de setembro, em Nova Iorque.

Novos conflitos em Berlim

BERLIM, 24 (INS) — A policia comunista do leste de Berlim interveio quando 30 berlinenses ocidentais invadiram o escritório de passes oficiais que sudentais enfurecidos atacaram um estabelecimento foi cercado juntamente com outros dois pelas autoridades comunistas. Os berlinenses do oeste exigiam passes para entrar na zona de ocupação russa em missões de rotina. Tais passes formavam parte das medidas estabelecidas pelos comunistas para criar dificuldades aos berlinenses do ocidente e em geral a todos os residentes na Alemanha Ocidental. A ordem de segurança do fechamento dos três escritórios de Berlim oriental onde os alemães tinham que pedir os passes, foi ditada pelas autoridades comunistas que informaram que estavam sendo preparados novos regulamentos. Enquanto isto, se afirma que não seriam aceitos passes dos residentes de Berlim Ocidental.

Completo acôrdo entre os "Três Grandes" sôbre a questão alemã

ABSOLUTO DOMINIO DOS ALIADOS NOS CEUS DA COREIA

Completamente destruido o sistema hidrelétrico dos comunistas

Renovado o esmagador ataque contra os objetivos inimigos nas áreas de Kyosen e Fusen — Totalmente inutilizadas quatro das cinco instalações bombardeadas — Até agora os vermelhos não tentaram represálias

SEUL, 24 (INS) — Cerca de 200 aviões americanos levaram a efeito, pelo segundo dia consecutivo, um devastador assalto pela Coréia do Norte, destruindo o sistema hidrelétrico com novos golpes avassaladores. Pelo segundo dia, os aviões de 4 porta-aviões da Fôrça 77, atacaram objetivos inimigos nas áreas de Kyosen e de Fusen, sôbre o nordeste da Coréia. No entanto, os aviões não tocaram na gigantesca fábrica de Suiho, sôbre o rio Yalu, a noroeste da Coréia, pois estas instalações já estavam totalmente destruidas com os ataques aéreos de ontem.

DOMINIO ABSOLUTO

O novo chefe da Quinta Fôrça Aérea, general Glenn Barcus, referindo-se a êsses esmagadores ataques declarou que "nosso dominio atual sôbre as cidades norte-coreanas" é tão grande que os aviões aliados podem atingir qualquer objetivo permitido em qualquer lugar e a qualquer tempo". Salientou que 90 por cento do poderio elétrico da Coréia do norte foi destruido ontem "mas surgem indicios de que o poderio aéreo inimigo está crescendo".

OBJETIVO PRINCIPAL

Disse mais que "se os comunistas tentarem qualquer coisa agora podemos controlar a situação". As instalações de Suiho constituiram o principal objetivo do ataque sem precendente de segunda-feira por 500 aviões da Marinha de guerra, a Fôrça Aérea e a Infantaria de Marinha contra 5 instalações que supriam de energia elétrica a Coréia do norte e a Manchuria do sul.

RENOVADO O ATAQUE

Quatro, destas instalações figuravam entre as oito, atacadas hoje e estavam ainda em fogo, com grandes colunas de fogo e fumo sôbre as mesmas quando os aviadores da Marinha chegaram a renovar o esmagador ataque. Pelo menos 4 e provàvelmente cinco das instalações atacadas segunda-feira foram inutilizadas para a produção.

MENSAGEM

O contra-almirante Appolo Soucek, comandante da fôrça especial de combate 77, informou que enviara a seu soficiais e soldados a seguinte mensagem segunda-feira à noite: "A perda destas instalações constituirá um dos golpes mais devastadores descarregados contra o inimigo nos últimos dois anos. E' de se esperar a represalia". No entanto, a fôrça aérea comunista reforçada, que tem a maioria de suas bases na Mandchuria não tentara nenhuma represalia contra os objetivos aliados até a noite de hoje.

FELICITAÇÕES

O general Marc Clark, supremo comandante aliado, felicitou hoje à noite os chefes de suas fôrças navais e aéreas pelos ataques combinados contra Suiho e outras quatro instalações. Sua mensagem dizia: "Os resultados do ataque contribuirão materialmente à redução do potencial para a guerra por parte do inimigo".

No Rio, um funcionário do Centro de Produção do I.A.P.A.

O sr. James M. Silverman, funcionario do Centro de Produtividade do Instituto de Assuntos Interamericanos chegou ao Rio, pelo avião da Braniff Airways, procedente dos Estados Unidos, a fim de participar dos estudos para a instalação no Brasil de um centro de produtividade industrial, dentro do programa de cooperação técnica conhecido como "Ponto Quatro".

As atrocidades comunistas na Ilha de Koje

ILHA DE KOJE — Sensacional flagrante do momento exato em que os soldados aliados, depois de dominarem os prisioneiros comunistas revoltados do acampamento 76, descobriram os cadáveres de muitos prisioneiros anti-comunistas que tinham sido mortos pelos fanáticos vermelhos que os julgaram em "tribunais populares". Depois de mortos foram jogados no fundo de poços vazios. (Foto INP — Especial para A MANHÃ).

A Grã-Bretanha oferece bolsas a engenheiros Latino-Americanos

No Rio, a 8 de julho, a Missão chefiada por Sir Arthur Fleming

Chefiada por Sir Arthur Fleming, chegará ao Rio, a 8 de julho próximo, a Missão Britanica de Aperfeiçoamento em Engenharia numa visita à América Latina em conexão com o programa de bolsas de estudos para engenheiros, auspiciado pela Federação das Industrias Britanicas. Os demais membros da missão são os srs. L. R. Livock, membro do Comitê de Bolsas de Estudos Internacionais da Federação, e W.J. Jenkins, responsável pela administração das referidas bolsas.

Com a colaboração de firmas industriais britanicas e ajuda financeira do Ministerio do Comercio da Grã Bretanha, os bolsistas latino-americanos terão uma subvenção de cerca de 1.000 libras, sendo de dois anos a duração do curso, que abrange todos os ramos da engenharia elétrica, mecanica, civil, bem como da metalurgia.

A propósito do programa, Sir Arthur Fleming declarou esperar que a ida de bolsistas a seu país "contribua" para estreitar ainda mais as relações e o entendimento entre os povos da America Latina e a Grã Bretanha".

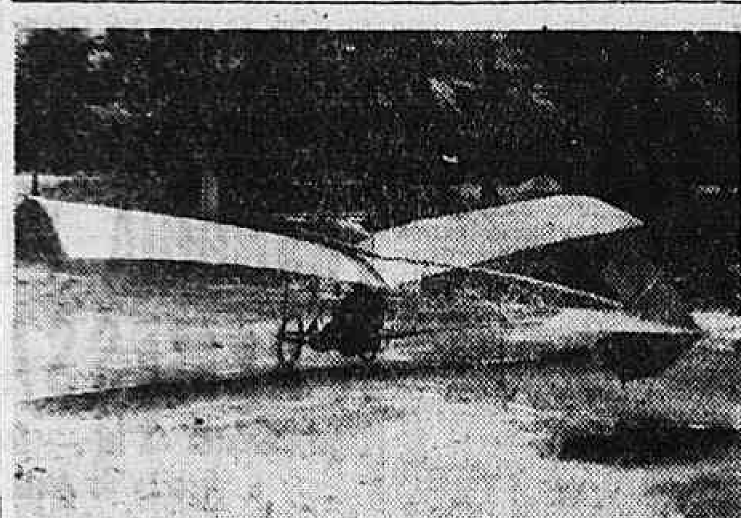

Homenagens da França a Santos Dumont — Uma série de solenidades está assinalando, na França, o transcurso do 50.º aniversário da dirigibilidade no ar, oportunidade em que o govêrno e o povo daquele país prestam significativas homenagens ao genial inventor brasileiro Alberto Santos Dumont, pioneiro da navegação aérea. O programa de festividades, que teve inicio sábado último, será encerrado no próximo dia 4 de julho, com a inauguração do monumento de Santos Dumont, no Val d'Or, monumento êsse que havia sido destruido pelos nazistas quando da ocupação da capital francesa. Entre as solenidades programadas destaca-se a inauguração, na próxima sexta-feira, 27 do corrente, da Exposição Retrospectiva da Aviação em Bagatelle, nas imediações de Paris. Nessa ocasião, o capitão Constantin de Feldser, adjunto do Conservador do Musée de l'Air, repetirá a façanha de Santos Dumont, realizando um vôo numa cópia do célebre "Demoiselle", no qual o inventor brasileiro fez uma das suas experiências sôbre a dirigibilidade aérea. O clichê mostra a cópia do aparelho de Santos Dumont que será utilizado nessa demonstração.

Convênio comercial

BUENOS AIRES, 24 (INS) — A missão técnica brasileira que estuda a concertação de um novo convenio comercial argentino-brasileiro, foi recebida hoje pelo presidente Peron na Casa do Govêrno. Espera-se que dentro de poucos dias fique integrada a comissão de ambos os países que discutirá o convênio. Enquanto isso, os membros da missão brasileira continuam tomando informes para facilitar sua tarefa.

Spinosa Rothier

Doenças sexuais e urinárias, Lavagem endoscópica da vesicula, Próstata — R. SENADOR DANTAS, 45-B — Tel.: 22-3367
De 1 às 7 horas

Aprovado o ponto de vista do Brasil

GENEBRA, 24 (A. N.) — A Comissão de Relações do Trabalho da Conferencia enfrentou a mais discutida das questões que lhe foram submetidas, ao examinar a parte referente à colaboração entre os poderes públicos e as organizadores de empregadores e trabalhadores através da criação dos comitês de empresas. Nas discussões finais sobressaiu-se o delegado brasileiro Emilio Lang Junior, conselheiro patronal, graças a quem o Brasil obteve decisão favorável ao seu ponto de vista.

ASCENDEM A 30 MILHÕES DE DOLARES OS PEDIDOS DE ASSISTENCIA À F A O

774 técnicos já fornecidos pela Organização — Necessidade de se estabelecer prioridade para os pedidos

Segundo o Conselho da Organização das Nações Unidas para a Agricultura e Alimentação (FAO), as solicitações de assistencia técnica que recebe vêm aumentando com tal intensidade que, dentro em breve, haverá necessidade de estabelecer prioridade, bem como pedir aos países componentes daquele organismo o aumento de suas contribuições, a fim de que a entidade possa fazer frente ao desenvolvimento de seu programa.

Sôbre o assunto, sir Herbert Broadley, sub-diretor da FAO e chefe do programa de assistencia técnica, declarou que, diàriamente, são recebidas novas solicitações, apesar da FAO já haver fornecido 774 técnicos, cujos trabalhos iniciais custaram soma superior a 17 milhões de dolares.

Observou que, além da assistencia técnica que está sendo proporcionada pela FAO e outros organismos internacionais bi-laterais, "a proporção e as condições em que os Estados Unidos estão dando ajuda criou, em muitos países, esta situação; o número de técnicos enviados pelas diferentes organizações e determinados países alcançou cifra tão elevada que existe o perigo de se chegar a proporcionar mais conselhos do que a nação pode assimilar imediatamente". Nestas condições — acrescentou — a FAO tomou medidas para evitar a duplicação de esforços e a fim de colaborar estreitamente, em todos os planos, com o programa de cooperação técnica dos Estados Unidos com os de outras organizações internacionais e bi-laterais.

Acentuou ainda Sir Herbert que, no ritmo em que se está recebendo solicitações de assistencia técnica, de diversos países, muito breve as despesas empenhadas com isso ascenderão a 30 milhões de dólares, que é a quantia comprometida pela FAO para êsse fim, desde o inicio de seu programa até fins de 1953.

Por enquanto, a FAO já firmou 235 acordos referentes à prestação de assistencia técnica e, dentro em pouco, êsse número alcançará à casa dos trezentos. Alguns desses acordos se referem a uma só atividade, enquanto outros abrangem muitos campos e exigem o envio de mais de uma dezena de técnicos de diversas especialidades.

Concluindo, informou que, muito embora as dificuldades na obtenção de material nestes dias de rearmamento, a FAO tem mais de 200 técnicos trabalhando em 49 países e outros 91 recebendo instruções a fim de ficar aptos para a mesma tarefa. O número de acordos já firmados ou em ponto de o serem ascende a 482, dos quais 134 já foram concedidos para 27 países diferentes.

O novo embaixador do Brasil

O novo Embaixador Brasileiro em Washington, Walter Moreira Salles, chega em momento auspicioso. Já passou virtualmente o periodo tempestuoso do inverno passado quando os homens de negócio americanos murmuraram contra o decreto de Vargas em que eram alteradas de maneira desfavorável as bases para as remessas de lucros e dividendos sôbre capitais estrangeiros investidos no Brasil. O Govêrno Brasileiro está preparando uma nova lei visando criar um mercado mais livre para as transações estrangeiras.

No decorrer dos últimos dez dias, foram autorizados dois empréstimos negociados através da Comissão Mista Brasil-Estados Unidos, que esteve trabalhando desde julho próximo passado num enorme programa para o desenvolvimento da economia Brasileira. Outros virão, e varias propostas de ordem legislativa feitas pela Comissão Mista estão bem adiantadas.

Este é o tipo de progresso prático que poderosamente auxilia a cimentar as relações entre os Estados Unidos e nossos vizinhos latino-americanos. Estamos longe da antiquada "diplomacia do dólar". A palavra "Mista" na designação da Comissão Brasil-Estados Unidos significa que o modo de proceder atingiu bases mútuas, equitativas e estritamente "meio a meio". Não são norte-americanos que ainda precisam que isto lhes seja dito; as desconfianças e hesitações estão do lado latino-americano onde tradições históricas e fixações emocionais de antiamericanismo ainda estão para ser eliminadas.

Os brasileiros têm se mostrado neste ponto tão suscetiveis quanto qualquer outro povo, embora eles representem em tamanho e riqueza o maior país da América Latina e têm elos comerciais definitivos conosco. Parte dos recentes embaraços originaram de um surto de extremo nacionalismo ligado ao comunismo, que êle mesmo se manifestou de modo alarmante entre as mais altas patentes do Exército e da Marinha Brasileiros. Felizmente, esta ameaça tem sido reduzida ao minimo por uma vitória retumbante dos oficiais que se inclinaram para a democracia ao eleger há semanas o presidente de seu Clube Militar.

O Brasil acaba de enviar um jovem e brilhante Embaixador de grande reputação no seu país e contando com poderoso apoio de seu govêrno. O sr. Moreira Salles é um banqueiro de 39 anos de idade, de quem se pode esperar que no seu posto dê novo vigor à amizade que nos une. De nossa parte, estamos enviando para o Rio de Janeiro e São Paulo, em julho, o Secretário Acheson — uma visita que se espera seja retribuida dentro em breve pelo Presidente Getulio Vargas. (Do New York Times)

OURO -- JOIAS
PRATARIAS
Compro pelo maior preço, Bêco do Rosário n.º 2, junto ao Largo de São Francisco e junto à ótica "A Redentora"

Perigo grave e oprimente, enfrenta a Itália

ANZIO, 24 (INS) — O primeiro ministro Alcide De Gasperi, em ordem do dia dirigida ao conselho nacional do Partido democrata cristão que se encontra reunido nesta cidade e porto que foi teatro de uma das mais duras batalhas travadas pelos aliados contra os nazi-fascistas, declarou: "O comunismo é o perigo mais grave e oprimente que enfrenta a Itália". O primeiro ministro pediu além disso aos parlamentares democrata-cristãos que apressem o despacho da legislação anti-comunista. Prometeu que o govêrno "atuará enquanto isso, com tôda energia para proteger as liberdades civis".

De Gasperi pediu uma nova lei eleitoral que inclua o voto obrigatório e "assegure à maioria uma margem funcional". Contudo, o presidente democrata-cristão da camara de deputados, Giovanni Gronchi, votou contra De Gasperi sôbre êsse ponto da lei eleitoral. Pelo mais, o conselho aprovou unanimemente a ordem do dia do primeiro ministro.

Hemofluidina Na artério esclerose.

Ataque simulado em Nova Iorque

NOVA IORQUE, 24 (INS) — Aviões de bombardeios "inimigos" vindos da Europa, lançarão um ataque simulado sobre Nova Iorque hoje, numa prova para as defesas de radar e anti áreas do país. A força atacante consistirá de dois aviões de bombardeio "desorientadores" que voarão parte do tempo a baixa altura nos locais em que as defesas de radar são consideradas aparentemente inuteis. Os três aviões B-29 da Fôrça Aerea e o "ataque" representa uma experiência cuidadosamente idealisado pelos funcionários da fôrça aérea e da defesa civil. Todo o combate, desde o seu inicio, será fotografado e mais tarde televisionado num programa da C. B. S. chamado "Veja isto agora".

Regulamentação da lei que trata da profissão de economista — Reuniu-se, ontem, no gabinete do Diretor do Imposto de Renda, sob a presidência do sr. Cezar Prieto, a Comissão de Regulamentação do decreto 30.353, de 31-12-951, com a presença dos economistas Luiz Gonçalves de Souza, Guilherme Canado de Magalhães, Heitor Campelo Duarte, Manoel Francisco Lopes Meireles, Dorilo Queiroz de Vasconcelos, Iberê Gilson, Heitor Lima Rocha e José da Costa Boucinhas. Os trabalhos obedeceram à orientação do sr. Cezar Prieto, que ressaltou a necessidade da formação e aproveitamento de técnicos especializados em economia e administração. Oportunamente a comissão publicará os resultados e as recomendações finais que regularão a profissão de Economista através do Conselho Federal de Economistas e seus Conselhos Regionais. Na foto, um flagrante da reunião. (Foto A. N.)

GINECOLOGIA E PEDIATRIA
Dra. Margarida Grillo Jordão
RUA MÉXICO, 31 — 10.º AND. — 2as., 3as., 5as. e 6as.-feiras
Tel. 22-4317 — Res.: 52-6275, das 13 às 17 hs.

Convite à Russia para participar das conferências

Apenas sôbre o problema eleitoral as conversações com a União Soviética — Aceita pelos EE. UU. a opinião anglo-francesa — Posição do Kremlin em face da projetada reunião

LONDRES, 24 (INS) — O secretário de Estado dos Estados Unidos, Dean Acheson, e o secretário do Exterior britânico, Anthony Eden, começaram suas conversações de estrategia mundial hoje, e um informante disse que os aliados ocidentais já se puseram de acôrdo para convidar a Rússia para tomar parte nas conferências de 4 potências sôbre a questão alemã. Acheson e Eden demoraram a discussão sôbre como responder à última nota russa sôbre a Alemanha, à espera da participação do ministro do Exterior francês, Robert Schuman, nas conversações da próxima sexta-feira.

Dean Acheson

ACÔRDO UNANIME

Os "três" considerarão o texto final da nota ocidental que estão se preparando em Washington. Uma fonte informada disse que, ao mesmo tempo, os ministros do Exterior ocidentais também determinaram a que nivel exatamente a projetada reunião das quatro potências deverá atingir. Os três grandes estão de acôrdo unanimemente em que as conversações com a Rússia devem limitar-se a organizar eleições livres em tôda a Alemanha.

ACEITA A OPINIAO ANGLO-FRANCESA

A mesma fonte de informação disse que os Estados Unidos aceitaram a opinião anglo-francesa que insistia em que a Russia "não seja posta em uma situação dificil" por uma demanda ocidental de acôrdo imediato sôbre eleições livres antes de se realizar uma conferência dos quatro.

POSIÇÃO DA RÚSSIA

Os lideres dos três grandes, estimam que, se a Rússia aceitar uma discussão sôbre eleições livres, Moscou aceitaria tacitamente a obrigação de por-se de acôrdo com os principios ocidentais. Apesar da prévia insistência norte-americana, diz-se que não se fará o convite para a Rússia sôbre a base de "que aceite nossas condições ou do contrário não haverá conferência".

Os detalhes sôbre a questão alemã e outros assuntos, como o oriente próximo, o extremo oriente incluindo a Coréia e outros serão tratados quando Schuman se unir a Acheson e Eden para participar nas conferências, sexta-feira próxima.

CLINICA DE SENHORAS E CRIANÇAS
3as., 5as. e sábados das 15 às 18 horas
Dr. Vasconcellos Cid
RUA MÉXICO, 21 — 19.º ANDAR — TELEFONE 52-3437

EXPANSÃO DO PROGRAMA ATOMICO DOS ESTADOS UNIDOS

Orçado em três mil e duzentos milhões de dólares o plano de Truman — Considerações de Gordon Dean sôbre os progressos no terreno da física nuclear

WASHINGTON, 24 (INS) — O presidente da comissão de energia atômica, Gordon Dean, declarou que a projetada expansão do programa atômico nacional trará para os Estados Unidos "uma familia completa de armas nucleares". Em declarações feitas perante uma sub-comissão do comitê de orçamentos da Câmara de deputados, Dean manifestou que "certos recentes e revolucionários adiantamentos no terreno das armas atômicas" induziram o presidente Truman a solicitar a expansão do programa nuclear dêste país a um custo de muitos milhões de dólares. As declarações foram publicadas hoje pela sub-comissão. Dean foi também citado pelo fato de haver especificado que os três serviços armados poderiam realizar as armas atômicas para se fabricar de acordo com o programa para o qual a Casa Branca pediu um orçamento de três mil duzentos milhões de dólares. Assim mesmo comunicou à sub-comissão que em virtude dos novos adiantamentos e descobertas conseguidos no terreno da física nuclear "foi revisto radicalmente o conceito como poderiam ser utilizadas as armas atômicas na guerra".

Dean acrescentou: "Já, estas armas deixaram de ser olhadas como arbitrios para serem utilizadas em forma "ao estilo de Hiroshima" contra cidades e áreas industriais. "Agora é possível ter uma completo "família" de armas atômicas para serem usadas, não somente pelos bombardeiros estratégicos mas também por aviões coordenados com fôrças terrestres, exércitos e armadas". O presidente da comissão de energia atômica compareceu perante a sub-comissão em apoio da designação pedida pelo poder executivo e suas manifestações foram substanciadas pelo chefe do estado maior conjunto, gal. Omar Bradley, que advertiu: "Nosso esfôrço deve ser mais produtivo que o de nosso provável inimigo". Acrescentou Bradley "dependemos em grande medida nas armas atômicas para salvaguardar nossa segurança nacional. Nossos atuais planos se fundamentam no conceito da máxima exploração destas armas. "Estes planos abrangem os produtos ulteriores do orçamento do programa de expansão.

E' FANTÁSTICO!
FASANELLO
SÁBADO VENDEU NOS
CLASSICOS
NO SORTEIO DE SÃO JOÃO DE
10 MILHÕES
22244
COM
3 MILHÕES
E MAIS O 5.º PREMIO
38865 COM 1 MILHÃO
FASANELLO
AVENIDA, 110 — AVENIDA, 147

A MANHÃ

DIRETOR — PLINIO BUENO

Redação, gerência e oficinas: Rua Sacadura Cabral, 6 Telefones do Diretor: 43-8079 e 43-5264 (ramal)

Gerente — ALARICO LISBOA
Telefones: 23-4479 e 43-5264 (ramal)

Departamento de Publicidade: ARTUR VEIGA
Telefones: 43-6967 e 43-5264 (ramal)

Secretário da Redação: ADÃO CARRAZZONI
Telefones: 43-6968 e 43-5264 (ramal)

Composição e revisão: tel. 43-5552; impressão e distribuição, 43-5262

SUCURSAL DE SÃO PAULO: José Luís Gonçalves da Silva — Rua 7 de Abril, 176 — 5.º andar — sala 52 — Tel. 33-3390

Venda avulsa, assinaturas e expedição: rua Sacadura Cabral, 63

Assinatura: anual, inclusive rotogravura, Cr$ 180,00; semestral, Cr$ 90,00; dominical, apenas, Cr$ 50,00. Número avulso, Cr$ 0,50; domingo, Cr$ 1,00
EM TODAS AS CAPITAIS BRASILEIRAS (Por avião)
Dias uteis: Cr$ 1,00. — Domingos: Cr$ 1,50.

ANO XI Quarta-feira, 25 de junho de 1952 N.º 3.338

DIAS MELHORES ★

CONCLAMOU o presidente da República os homens empreendedores a levarem suas atividades ao Nordeste. A preparação de dias melhores naquela região, que tem sido das mais fustigadas pela severidade dos fenômenos climatéricos, está em marcha.

A fim de melhor situá-la no programa das iniciativas governamentais, o sr. Getúlio Vargas empreendeu uma viagem de inspeção aos importantes serviços ora ali realizados em conexão com as obras de aproveitamento da energia de Paulo Afonso. Já no seu discurso inicial, proferido em Juazeiro, o Chefe da Nação expôs, de modo sucinto e preciso, os propósitos e a ação do seu govêrno no preparo de novas possibilidades de trabalho para as populações sertanejas. Acontece que, à margem do desenvolvimento do seu atual programa de melhoramentos regionais de incomum envergadura, torna-se imperiosa a colaboração da iniciativa particular.

O problema da energia, ao lado do dos transportes, era o principal obstáculo, que agora se remove. Estão avançadas as obras da central elétrica de Paulo Afonso, que terá uma zona de influência de uma circunferência de quatrocentos e cinquenta quilômetros, da qual a cachoeira ser o centro. É, por assim dizer, o coração do Polígono das Sêcas. Nessa área de terra se procedeu a amplas investigações econômicas que datam de antes de 1945. De tal maneira, quando se decidiu o anterior govêrno Vargas a fundar a Companhia Hidrelétrica do São Francisco, fazendo-o por meio do decreto de 3 de outubro do referido ano, estavam anuladas, pelo pronunciamento dos técnicos, as possibilidades de insucesso. Prevalecia a segurança do êxito.

As inversões que a iniciativa privada acaba de ser convidada a fazer, irão movimentar e organizar a exploração de variadas e incontáveis riquezas da região, fora dos riscos dos empreendimentos isolados, porque dentro de um vasto esquema de trabalho bem apoiado. O sr. Getúlio Vargas argumentou para os moradores da região nordestina com um repositório de fatos que impressionam pela absoluta identificação dos mesmos com os modernos métodos de preparação de dias melhores para uma Nação. Nesse particular o discurso proferido em Paulo Afonso — a cidade-símbolo da redenção do nordeste — encadeia-se, no sentido e na forma, com a oração proferida em Juazeiro. Ambas se completam, como parcelas exatas da exposição de um programa de trabalho levado avante, sem vacilações, para um determinado fim.

☆ Horário para venda de jornais

O GOVERNO Municipal vai elaborar uma lei regulamentando o horário de saída e venda de jornais. Eis aí uma medida que vem a tempo, e é útil. Nem se diga que não deve haver determinação legal para isso ou que a imprensa seria cerceada na sua expansão. Absolutamente. O grande número de jornais existente no Rio, talvez único no mundo, enche de tal forma as bancas e outros locais onde são expostas publicações à venda, que realmente o leitor tem, às vezes, dificuldade de escolha. E' lógico que há jornais preferidos e que cada um tem livre acesso à compra deste ou daquele. Mas, não apenas esse grande número tumultua as bancas, como, também, há jornais vespertinos, por exemplo, que se tornam às vezes matutinos, pela antecipação do horário de saída e consequentemente de venda. Os vespertinos de sábado, por exemplo, sem que isso implique qualquer restrição aos nossos colegas da tarde, saem ordinàriamente às 9 e 10 horas da manhã... E nos outros dias também, há vespertinos que saem às 11 horas. E' facil comprovar-se: aos sábados pela manhã, os matutinos têm vida de apenas uma ou duas horas; o resto é dedicado aos vespertinos, que estão na rua às 9 da manhã, tornando, assim, velhos os matutinos que se editaram às 6 da manhã... Nos outros dias, o panorama não é muito diverso. Do mesmo modo, há revistas que, com dia de saída fixado para sábado, estão nas bancas às quartas-feiras, numa concorrência às que se expõem nos dias realmente marcados.

O projeto de lei que o Prefeito anuncia à Imprensa será, certamente, objeto de exame e sugestões. Mas que é uma necessidade, disso não há dúvida.

Outro assunto, êste focalizado ainda recentemente por associações católicas, é a exibição ostensiva de revistas e mensários alegres, de evidente sentido sexual ou escandaloso, que despertam, pela exibição de flagrantes sedutores, o interesse de certa classe de leitores cuja formação incumbe ao Estado proteger. Referimo-nos aos menores, os grandes fregueses desta literatura ilustrada. Eis aí um ponto em que se devia fazer sentir também a presença do Poder Público.

ATOS DO PRESIDENTE

O Presidente da República enviou cumprimentos por intermédio do sr. Geraldo Mascarenhas da Silva, oficial de Gabinete, a Sua Alteza Sereníssima o Príncipe Olgierd Czartoryski, ministro da Ordem Soberana e Militar de Malta, por motivo da passagem da data consagrada a São João Batista, Patrono da referida Ordem.

A fim de apresentar despedidas ao Presidente da República, esteve no Palácio do Catete, tendo sido recebido pelo embaixador Lourival Fontes, chefe do Gabinete Civil da Presidência da República, o sr. Mohamed Hassam Youssef Pachá, embaixador extraordinário e plenipotenciário de Sua Majestade o Rei Farouk I, do Egito.

Esteve, ontem, no Palácio do Catete, o sr. Alaor Prata, a fim de agradecer ao Presidente da República o telegrama de felicitações que recebeu pelo seu aniversário.

Presidente interino do I.B.G.E. o almirante Manoel Espíndola

O gen. Djalma Polli Coelho, presidente do IBGE, em virtude de ter sido designado pelo Chefe do Governo para presidir a delegação que representará o Brasil na III Reunião Panamericana de Consulta sôbre Geografia e História e no XVII Congresso Internacional de Geografia, a realizar-se pròximamente em Washington, designou, de acôrdo com a legislação em vigor, o almirante Manuel Ribeiro Espíndola, membro da Junta Executiva Central do C. N. E., para substituí-lo durante sua ausência do país.

Ainda por ato do presidente do IBGE foi designado o tenente coronel Luiz Eugenio de Freitas Abreu para substituto eventual na Secretaria Geral do Conselho Nacional de Geografia, do tenente coronel Edmundo Gastão da Cunha, que também integrará a delegação brasileira àqueles importantes congressos internacionais.

Anchieta, o santo hispano-luso-brasileiro

Carlos da Silva Araujo

(Especial para A MANHA)

DESDE que tive notícia do convite dos farmacêuticos Latino-Americanos para participarem, como observadores, do 2.º Congresso Luso-Espanhol de Farmácia, fiz comigo o propósito de comparecer a êle. Era um movimento acorde com sentimentos amadurecidos na observação e análise dos fatos.

Estou convencido que quantos no Brasil como nos demais países ibero-americanos, possuem instrução e não têm motivos pessoais de paixão capazes de conturbar o juízo, amam, respeitam e admiram a obra americana de nossos maiores da Península Ibérica. Quanto mais se aprofunda alguém no estudo do processo social do Novo Mundo, mais admira a obra ibérica nas terras d'América. Essa admirável sementeira de civilização ocidental e cristã, um tanto ungida do espírito quixotesco da Península, sonhador, romanesco, liberal.

Hoje nós outros ibéricos e neo-ibéricos constituindo grande fração da sociedade humana cobrindo imensas áreas de terras com gente diversa de cruzamentos raciais variados mas unida pelos belos idiomas de Camões e de Cervantes, pela religião cristã, pelo fundo comum de sentimentos, assistimos um tanto à margem à formação, a leste e a oeste, de duas nuvens ameaçadoras capazes de chocar-se na mais temível borrasca. Poderão levar-nos a vida, os ideais, a forma de viver. Em nenhum dos dois quadrantes está a nossa ordem de vida, a nossa maneira de senti-la, de amá-la. E' licito, pois, despertar Don Quixote. Sonhar com outro mundo mais feliz. Mais amoroso. Mais justo. Mais equânime. Unamo-nos então. Não com um propósito bélico, a formar terceira nuvem ameaçadora. Mas para a resistência pacífica, pelo amor, pela fé, pelo trabalho, pela cultura.

De mim, entendi assim o passo que me trouxe ao Porto.

Permitam os céus que em seus almofarizes e retortas os farmacêuticos ibéricos estejam a manipular uma semente, a extrair uma essência capaz de impregnar com seu perfume esquisito um mundo mais feliz.

E ao fazer o caminho, ao atravessar o Atlântico com rumo norte, lembrei-me de um santo, que há quatro séculos o cruzou em sentido oposto. Foi edificar na América. Humilde, manso, fecundo na sua obra, feita de amor, paciência, sabedoria e bondade: o canário, o espanhol José Anchieta, que, com seus irmãos da Companhia de Jesus, trabalhou para Portugal pela grandeza do Brasil.

E foi um farmacêutico, porque de tudo foi um pouco. Farmacêutico sim, com suas primeiras notícias e amostras de plantas americanas, enriqueceu preciosamente a matéria médica da civilização. Não me pareceu por isso desaforado, antes em fôro certo, pedir ao Congresso um voto, dirigido a Sua Santidade, o Papa, ao Vaticano, para que se acelerasse o processo de canonização do santo, já beatificado há dois séculos. O Congresso, depois do apoio oral imediato e entusiasta que deu ao meu pedido o Professor espanhol Román Casares, aprovou o voto por aclamação.

Deram-me ainda, mais tarde e espontâneamente, a notícia de que o pedido seria renovado no Congresso Eucarístico que se realiza em Barcelona no fim de maio, e na Real Academia de Farmácia, em Madrid.

Possam em breve espanhóis, portugueses, brasileiros, todos que crêem, pedir a São José Anchieta, grande arquiteto do Novo Mundo, que inspire aos homens a construção de um mundo novo, melhor, mais pacífico, mais crente, mais esperançoso, mais solidário, mais humano.

Porto, maio 1952.

FÔRO

VARAS CRIMINAIS

CONDENADO A 3 ANOS DE RECLUSÃO E 2 DE COLONIA

José Lugio Martins foi processado no Juízo da 3.ª Vara Criminal e ontem condenado a 3 anos de reclusão e 2 anos de colonia. O acusado em 21 de março último penetrou na casa comercial da rua do Catete, 154, furtando duas máquinas fotográficas.

VENDIA CARNE NO CAMBIO-NEGRO

Foi, ontem, absolvido pelo Juiz da 7.ª Vara Criminal, Guilherme Rodrigues Barbosa, que no açougue à rua Adolfo Bergamini, 341, vendia carne no cambio negro.

FURTOU LATAS DE AZEITE DA FEIRA-LIVRE

Foi processado e ontem condenado pelo Juiz da 7.ª Vara Criminal Helio do Carmo Madeira a 3 meses de reclusão, por haver na Feira-livre do Largo da Gloria, furtado de uma barraca varias latas de azeite.

TENTOU FURTAR UM RELOGIO DA JOALHERIA

Foi, ontem, condenado pelo Juiz da 7.ª Vara Criminal Pedro Silva a 5 meses de reclusão e multa de Cr$ 200,00. O acusado em fevereiro último, tentou furtar de uma joalheria da avenida Marechal Floriano, um relogio, momento em que foi preso.

3 ANOS DE RECLUSÃO E 2 DE COLONIA POR FURTAR UM TERNO DE ROUPA

Em sentença de ontem o Juiz da 1.ª Vara Criminal condenou Crispim Paes a 3 anos de reclusão e 2 de colonia, porque na avenida Franklin Roosevelt furtou um terno de roupa de Ulrich Augelhorte.

INFELICITOU UMA MENOR

O Juiz da 11.ª Vara Criminal em despacho de ontem, absolveu Djalma Marques dos Santos, que em junho infelicitou uma menor.

CONDENADO O LADRÃO A DOIS ANOS E MULTA DE CR$ 2.000,00

Pelo Juiz da 3.ª Vara Criminal foi, ontem, condenado José João Gualberto, a 2 anos de reclusão e multa de Cr$ 2.000,00. O acusado em 13 de outubro de 1950, abriu uma porta do armazem à rua dos Cajueiros 32, furtando generos no valor de Cr$ 300,00.

AGRESSÃO NA PENITENCIARIA CENTRAL

Foi, ontem, denunciado na 9.ª Vara Criminal Pedro Nolasco Correia que na Penitenciária Central agrediu Genesio Rodrigues dos Santos.

NO SUPREMO TRIBUNAL FEDERAL

Providos, ontem, dois recursos extraordinários

A Segunda Turma do Supremo Tribunal Federal esteve reunida, ontem, sob a presidencia do ministro Orozimbo Nonato. Negou provimento aos agravos de instrumento de Salomon Abitam, desta capital, Maximiniano José dos Santos, desta capital, Nelson dos Santos, João Dalla Sobrinho, Empresa Industrial Garcia Limitada, Manoel Augusto Mendes, desta capital, Inês Ferreira Melo, do Ceará, João Cataldi, de São Paulo, Waldomiro Andrade, desta capital, J. Cintra Sobrinho, N. Garcia, desta capital, Julio de Paulo Gonçalves, de S. Paulo.

Julgando os agravos opostos nos processos da Empresa Auto Viação Progresso Limitada, do Espirito Santo, José Ticardi, de São Paulo, Tecelagem Minian Limitada e a Fazenda Nacional, a Turma lhes deu provimento. O de Rudolfo Vocely, de São Paulo, e de Miguel Borges de Oliveira, este de São Paulo e aquele desta capital, não obtiveram provimento.

A Turma não conheceu ainda dos recursos extraordinários de Calni de Souza Tavares, do Paraná, Bispado do Espirito Santo, Manoel Martins Neves, de Pernambuco, Francisco Espósito, de Minas Gerais, José Cantidio de Oliveira, de Minas Gerais, Souelino da Costa Gadelsa, da Bahia, Cia. Construtora Paulista, Massa Falida do Banco Ipanema, Lourenço Benedito, de Minas Gerais, e Cecilia Lopes dos Santos. Os recursos de Brasil, Cia. de Seguros, de Santa Catarina, e de Teodoro Correia dos Santos, foram providos, negando os de S. A. Café e Cia. do Nordeste e Fazenda Nacional.

DO RIO E DO MUNDO

D. Renault

COIMBRA

A melodiosa canção "C O I M B R A", atualmente uovida em todos os recantos do Brasil, é mais velha do que se supõe. Nosso amigo MURILO ALMEIDA DOS REIS *— dotado de memoria prodigiosa — nos assegura que a musica vem do século XVIII! Esta mesma composição portuguesa (Coimbra do choupal ainda és capital) foi citada por* STENDAL *numa de suas obras, como o nome de "L'été en Paris". Posteriormente a melodia foi muito cantada em Paris e trazia o nome de "Avril em Portugal". Se "COIMBRA" resistiu ao avanço de dois seculos, perto dela "LA CUMPARSITA" é criança de peito.*

VANTAGENS DO JEJUM

HERMAN NELSON — engenheiro de certa ferrovia americana — viajou 44 dias, sem pôr na boca um alimento. No fim de sua viagem, o jejuador havia emagrecido 55 libras. Herman declarou à imprensa de seu país: "Jejuei por experiencia, mas poso garantir uma coisa: O jejum faz bem e aumenta a inteligencia".

O TERCEIRO HOMEM

A sociedade de Chicago assistiu ao terceiro casamento da cantora LILA LEEDS. *Desta vez,* LILA *amarrou-se ao pianista* IRVIN ROCHLIN. *Suas declarações aos jornalistas foram surpreendentes: — "Tenho certeza de que seremos felizes: — "IRVIN é o primeiro marido para quem eu compro o anel de casamento".*

ALIMENTAÇÃO

EM entrevista para um vespertino da capital, o professor DANTE COSTA assinalou os erros alimentares em que incidem os brasileiros: consumimos em media 230 gramas de leite por pessoa e por dia. Em certa capital este consumo é apenas de 15 gramas "per capita"! Fomos apresentados ontem ao conhecido nutrologo através de uma frase do jornalista Osório Nunes.

CONFIANÇA NO FUTURO

EM Sidney (Australia), Julia Watts (82 anos) casou com George Whitehouse (81). Os dois recem-casados têm 63 netos. Por suas palavras ficamos sabendo que a vida não começa aos 40: — "Vamos recomeçar nossas vidas, confiantes no futuro".

VAI LEVANDO!

CAVALHEIRO de fino trato viajava num ôn'bus da zona norte para a cidade, com uma nota de Cr$ 50,00 na mão Sua expressão era de pavor. Percebemos que êle receava dirigir-se ao trocador. Lá estava o aviso bem visivel: troco máximo obrigatório até Cr$ 20,00. Enchendo-se de coragem, o herói estendeu a nota e suplicou com voz mansa: — "O senhor poderia fazer o obsequio? A resposta do trocador saltou num jacto: — A COTIA ESTA' SEM RABO, DE TANTO FAZER FAVOR! VAI LEVANDO!

O CASAMENTO FELIZ

NO livro "Let your Heart decide", ALBERT MAISEL *catalogou a estonteante variedade de opinião dos conjuges e os testes feitos pelos conselheiros profissionais do matrimonio. Nenhum destes peritos concorda no que seja essencial para um casamento feliz, se bem que seus inqueritso provem que existem os enlaces felizes. "A razão para nosso sucesso — diz o autor — está em encontrar alguém da nossa formação".*

ARTIGO DE AMANHÃ:

AS ANGÚSTIAS DO FUNCIONALISMO

Luiz Souza Gomes

FRANQUIA POSTAL PARA A REMESSA DE LIVROS

Regulamentação da lei — Encaminhado o assunto à consideração do presidente da República

O ministro Souza Lima encaminhou ao presidente da República o projeto de regulamento da lei que concede franquia postal a livros e publicações enviados diretamente às bibliotecas públicas e instituições educativas de qualquer região do país. Quando o sr. Getulio Vargas aprovar esse regulamento, entrará em vigor a franquia postal, considerando-se "Bibliotecas Públicas", para os efeitos da isenção de porte, as criadas, mantidas e dirigidas pelos Governos Federal, Estaduais, Municipais, com a finalidade precípua de atender ao público em geral, ou as instalações nas Repartições Públicas ou entidades Autarquicas, à disposição dos respectivos Servidores. Consideram-se "Instituições Educativas", para os efeitos do regulamento de franquia, as que ministram o ensino em qualquer grau e ramo, mantidas e dirigidas pelos Governos Federal, Estaduais e Municipais. As instituições de ensino particular, de qualquer grau e ramo, gozarão dos beneficios da lei desde que sejam oficializadas ou estejam sob o regime de fiscalização. Estabelece o regulamento que é considerado "Publicação", para os fins previstos na Lei n.º 784, todo papel impresso por qualquer processo mecanico, com uma ou mais folhas, versando assunto didático, literário, artístico, técnico, científico, religioso ou esportivo, sendo consideradas excluidas as publicações para fins puramente comerciais, tais como almanaques de propaganda, catálogos comerciais ou industriais, etc. e outras cujas finalidades não possam ser incluidas nas especificações mencionadas. Entende-se como "Livro", para os efeitos do Regulamento, qualquer obra que trate de matéria técnica, didática, científica, literária ou esportiva, com título, nome do autor e oficina em que tenha sido impressa. As Diretorias Regionais, as Agencias Postais-Telegráficas ou Agencias Postais sediadas nas capitais e no interior dos Estados ou Territórios manterão um registro das Bibliotecas e Instituições Educativas existentes na localidade, ficando dispensadas de registro no DCT as Bibliotecas instaladas nas Repartições Públicas Federais, Estaduais, Municipais e Autarquicas.

Qualquer pessoa física ou jurídica, entidade pública ou particular, poderá enviar livros ou publicações às Bibliotecas Públicas ou das Repartições Públicas ou às Instituições Educativas do país, desde que observe as prescrições do regulamento. Somente gozarão de franquia postal as remessas feitas em caráter de correspondencia "ordinária" e com "impresso", por via de superficie, e cada volume não poderá ultrapassar de 3 quilogramas.

Considera o mesmo regulamento proibido, sob pena de apreensão da remessa e aplicação das multas previstas no Regulamento do Correio, a inclusão, nos volumes de livros ou publicações, de valores de qualquer natureza ou de nota com o caráter de correspondencia atual e pessoal, bem como a remessa de livros ou publicações que ofendam a moral ou que contrariem o artigo 141 da Constituição.

MUSEU NACIONAL DE BELAS ARTES

Exposição Garcia Bento

Em cumprimento ao seu programa de atividades, o Museu Nacional de Belas Artes pretende realisar em outubro do ano corrente, uma exposição retrospectiva do pintor Garcia Bento. Para isso solicita a todos os possuidores de obras dêste artista que queiram expô-las, para se inscreverem com a maior brevidade na Secretaria do referido Museu, à Avenida Rio Branco, 199.

A Diretoria do Museu ficaria muito agradecida se algum parente ou pessoa das relações de Garcia Bento pudesse fornecer a data de seu nascimento e morte, a fim de completar a sua biografia.

Pede-se ligar para os seguintes telefones: 42-4354 — chamar D. Regina Liberalli Laemmert — Secretaria do Museu Nacional de Belas Artes. 29-2741 — Residencia do sr. Heitor de Pinho.

A APLICAÇÃO DA LEI AOS SERVIDORES DAS EMPRESAS INCORPORADAS AO PATRIMÔNIO NACIONAL

Julgando uma ação proposta perante a 2a Vara da Fazenda Pública, o juiz José de Aguiar Dias, titular daquele Juízo, decidiu que as Empresas Incorporadas ao Patrimônio Nacional se acham sob o regime de gestão privada, embora sejam administradas por um delegado do Govêrno. Em consequência, os servidores daquelas empresas não são funcionários públicos, nem os empregados de sua tesouraria se encontram subordinados ao Ministério da Fazenda. Na sua sentença, o juiz Aguiar Dias trouxe opiniões de alguns juristas, todos de acôrdo com a caracterização dada pela sentença.

N. da R. — Pelo resumo simples da sentença, ignora-se se o julgador decidiu, ou não, tendo em vista o que dispõe o decreto-lei 8249, de 29-2-45, que considerou extranumerários da União os servidores admitidos depois da incorporação, em 1940, e trabalhistas os que ingressaram antes daquele ano, ou se o caso concreto julgado se refere expressamente a elemento considerado trabalhista por aquele diploma. As instâncias superiores, Tribunal Federal de Recursos e Supremo Tribunal Federal, têm decidido segundo a classificação determinada pelo aludido decreto-lei 8249.

A MAIOR SAFRA DE ARROZ

MACAPA', 23 (Asap.) — A safra de arroz do ano corrente será a maior já produzida pelo Território. Estão chegando a Macapá, para beneficiamento, grandes quantidades desse cereal procedentes de Amapá, Mazagão e Colonia do Matapi além da produção local.

O problema do turismo no Brasil

Fala, sôbre o assunto, no Rotary Club, o sr. Edgard Chagas Doria

A convite do Rotary Clube do Rio de Janeiro, sob a presidencia do almirante Dodsworth Martins, o sr. Edgard Chagas Doria, Secretario Geral do Touring Club do Brasil, proferiu interessante palestra sobre o problema do turismo e seus principais aspectos no nosso país. Durante cerca de meia hora, o sr. Edgard Chagas Doria focalizou, com segurança, o assunto, acentuando o trabalho desenvolvido pelo Touring Club para atrair correntes turisticas estrangeiras ao nosso país. A esse propósito, leu expressivas cartas de turistas franceses que recentemente visitaram o nosso país, enviados pelo Touring Club de França e aqui acolhidos pela veterana das nossas entidades turisticas. O sr. Edgard Chagas Doria foi muito aplaudido.

Promoções na pasta da Viação

No seu despacho semanal com o presidente da República o ministro da Viação submeteu à sua decisão os decretos de promoção do Quadro VI do MVOP — Rede de Viação Cearense, relativos ao primeiro trimestre do ano em curso.

Convidado a visitar os EE. UU. o min. Segadas Viana

GENEBRA, 24 (Agencia Nacional) — O ministro Segadas Viana foi convidado, no decurso da atual Conferencia Internacional do Trabalho, a visitar vários países, entre os quais o Chile, Peru, Colômbia, Venezuela e México. Agora, ao ser formulado igual convite pelo Canadá, o sub-secretário Kayser transmitiu ao titular da pasta do Trabalho, em nome do govêrno norte-americano, o desejo daquele país em recebê-lo também. O ministro Segadas Viana deverá responder ao sub-secretário dos Estados Unidos após seu regresso ao Brasil.

Coisas da cidade...

No Brasil as Olimpiadas de 1960

FEZ bem Marques Rebelo em sua secão diária de "Ultima Hora", lembrando aos desportistas patrícios, que vão a Helsinki, batalharem naquela reunião olímpica, a fim de que os jogos de 1960 sejam realizados no Brasil. E ao fazer o apêlo confessou ser esse a única possibilidade de se ver concluidas as obras do Maracanã.

Estamos de pleno acordo com o confrade cronista. Pelo jeito em que "pairam as modas, a conclusão dêsse colosso que tanto cartaz tem dado ao Brasil, pela sua grandiosidade e beleza arquitetônica, ficou nas gavetas dos seus administradores. Acham eles, enquanto ali forem sendo realizados os jogos do futebol profissional estar prestando um grande favor aos desportistas e público. Mas enganam-se. Os demais esportes igualmente precisam de quadras para a pratica das suas atividades. Todos sabemos com que dificuldades eles deparam para manter em forma o basquete, volei, natação, water polo, tenis, atletismo etc. Não ha terrenos disponiveis e acessiveis aos cofres dessas entidades amadoristas, com a valorização atual das terras. Os que as possuem se vêm impossibilitados de mantê-las dentro das exigências da técnica e do público aficionado. Alem do mais há o perigo da perda da inversão de grandes capitais nesses empreendimentos para ficarem ao quase abandono dentro de mais alguns anos, como aconteceu agora nos campos de futebol depois da inauguração da quadra do Maracanã. Enquanto permanecem nesse dilema, dispersam-se os atletas com reais possibilidades esportivas, desestimulados com o pouco conforto para a prática dos seus esportes favoritos. Sofrem as representações a falta do preparo necessário às delegações que irão, no estrangeiro, mostrar o nosso grau de desenvolvimento esportivo. Sofre ainda mais a estrutura do "colosso do Maracanã" enquanto não forem concluidas suas obras, pois o perigo permanente ameaçando os seus alicerces, como a agua que mina da terra enfraquecendo as suas bases. Só a pavimentação total da grande área ainda a ser concluida garantirá a estabilidade da obra onde já se gastou milhões de cruzeiros.

Por que se esperar mais tempo para a sua conclusão? Por que não garantirmos aos nossos delegados e atletas que suas obras estarão prontas dentro em breve e que poderão pleitear para o Brasil a realização dos Jogos Olimpicos de 1960? Assim, nossos atletas, que vão a Helsinki, poderão confiar no esporte do Brasil que não vive só do futebol profissional.

Votam-se milhares de cruzeiros em auxilio a entidades esportivas nacionais que se entregarão por sua vez a clubes estrangeiros, em troca de 90 minutos de exibição de seus "pés de chumbo" enquanto perde o Brasil a maior oportunidade de ser conhecido mundialmente pelo que tem de mais digno: o aperfeiçoamento fisico de sua raça.

Pais de família congratulam-se com o delegado Bastos Ribeiro

Pela maneira criteriosa como vem se conduzindo o dr. Fernando Bastos Ribeiro à frente do Serviço de Censura, do Departamento Federal de Segurança Publica, recebeu o sr. General Chefe de Policia, do Presidente da Associação dos Pais de Familia o seguinte telegrama:

"A Associação Pais de Familia congratula-se com V. Exa. pela orientação criteriosa e digna do dr. Fernando Bastos Ribeiro a testa do Serviço de Censura vg colaborando brilhantemente no programa de moralização de teatro e cinema por V. Exa. estabelecido pt Atenciosas saudações (a) Pedro Paulo Paes de Carvalho".

ATE' OS ESTABELECIMENTOS BANCARIOS RECEBERAM CEDULAS ADULTERADAS!

O juiz condenou um dos acusados a dez anos de reclusão e o Tribunal F. de Recursos confirmou a decisão, ontem

Há tempos, Balduino Asmann, gerente da Estação Rodoviária de Itapuí, Rio Grande do Sul, queixou-se à delegacia de policia local, de que fôra passada naquela repartição uma cédula adulterada de cem cruzeiros para mil cruzeiros. Entrando em diligências, apurou a policia que numerosas firmas da praça haviam sido também prejudicadas, não só casas comerciais, como até estabelecimentos bancários, em cédulas de vinte e cinquenta cruzeiros, adulteradas para duzentos e quinhentos cruzeiros.

Após vários dias de sindicâncias rigorosas, conseguiu o delegado descobrir um dos passadores das cédulas, o menor Arno Ludiit, o qual confessou o crime, adiantando que a adulteração fora feita pelo seu conhecido Silvino Felix, comerciário, o qual, por sua vez, declarou que efetivamente praticára o crime na sua própria residência, onde, mais tarde, fôram apreendidos apetrechos de que se utilizavam os acusados para o delituoso mister, constantes de pedaços de madeira e tinta.

Concluido o inquérito, fôram os autos remetidos ao juiz criminal local. Os acusados, em sua defesa, alegaram que estavam inocentes e que a confissão, na policia, fôra obtida mediante espancamento. O juiz, porém, considerou que provado estava o delito, uma vez ter sido apreendido o material na residência de um dêles. Em consequência, condenou Silvino Felix a dez anos de reclusão e o menor a três anos.

Tendo sido o menor preso logo depois de proferida a sentença, apelou o mesmo para o Tribunal Federal de Recursos, sustentando a mesma defesa apresentada na instrução criminal. Ontem, foi o recurso julgado, concluindo a Primeira Turma por lhe negar provimento, em decisão unânime.

FOI MAGNIFICA A FESTA CAIPIRA DO "RETIRO DOS ARTISTAS", EM JACAREPAGUA' — Elementos de todas as companhias foram visitar os astros de outrora, e lá em Jacarepaguá se divertiram dando grande brilhantismo ao "Arraiá" que foi grandemente ampliado pela atual diretoria da "Casa dos Artistas". A festa entrou pela madrugada a dentro e vários foram as prisões que se efetuaram no "Arraiá do Páu Fincado". A gravura mostra aos leitores vários aspectos da grande festa que são: — uma visão parcial do "arraiá"; Gustavo de Mattos, preso, com sentinela á vista, po's apesar de ser rico ele não queria pagar o "Arvará de Sortura"; A fadista e atriz Herminia Silva dansando com seu marido; Elvira Pagã quando resistia à "prisão"; a popular artista já nas grades do "xadrez" e Palitos, o grande comico argentino, chorando para ser posto em liberdade

AR CONDICIONADO PERFEITO
METRO COPACABANA · METRO PASSEIO · METRO TIJUCA
Uma Grande RE-APRESENTAÇÃO!
2-4-6-8-10 HS. • ½ DIA-2-4-6-8-10 HS. • 2-4-6-8-10 HS.
HOJE
AS MINAS DO REI SALOMÃO
DEBORAH KERR
STEWART GRANGER
RICHARD CARLSON
IMP. ATÉ 10 ANOS
FILMADO NA AFRICA EM TECHNICOLOR
ESTE FILME NÃO SERÁ EXIBIDO EM OUTROS CINEMAS DO D. FEDERAL ANTES DE DECORRIDOS APÓS PRIMEIRA SESSÕES NO METRO | NAC. JORNAL DA TELA
FILMES M-G-M

CINEMA

O PIOR DOS PECADOS

(BRIGHTON ROCK, CADEF)

EM CARTAZ NO VITORIA

3 1/2

O filme tem melhor principio que fim. No inicio há um admirável trecho: o do assassinio, em um parque de diversões, durante a carreira de uma "montanha russa". Apesar da idéia ter sido utilizada em vários filmes, encontrou nesta pelicula inglesa possivelmente a melhor figuração. Entretanto, daí para o final não há outro trecho de tão alta categoria. Prevalecem, sim, uma apreciável descrição, ritmo preciso e convincentes desempenhos. O conteudo é nulo. Em matéria de filme policial é preferivel não considerar o lado edificativo do cinema. A pretensão é o "suspense", vasado nas habituais violencias e crimes.

Consequentemente, enquanto a trama merece repulsa o filme foi bem dirigido por John Boulting. Desempenhos corretos, destacando-se os de Harcont Williams, William Hartnell, Hermione Baddeley, Richard Attenborongh, Carol Marsh e outros. Podem ver, se gostam mesmo de filmes de expectativa policial.

OSWALDO DE OLIVEIRA

"O SEGREDO DE UMA MULHER"

A Art Films está anunciando para muito breve em um grande circuito liderado pelos cinemas Rivoli e Art Palácio a emocionante pelicula "O SEGREDO DE UMA MULHER", com Josco Giachetti, Annette Bach, Andrea Checchi. "O SEGREDO DE UMA MULHER" traz para a tela a história emocionante de uma mulher que sômente desejava o coração dos homens para usá-lo como joguete em suas mãos.

"ANJOS E PIRATAS", A PARTIR DE AMANHÃ, NOS CINES METRO

Janet Leigh e Paul Douglas vivem os personagens centrais da deliciosa comédia romântica que os 3 cines Metro começarão a exibir a partir de amanhã — "ANJOS E PIRATAS" (Angels in the Outfield), uma história possuidora igualmente de muita ternura e sensibilidade. Coadjuvam os principais os seguintes intérpretes: Keenan Wynn, Lewis Stone, Spring Byington e a encantadora menina Donna Corcoran, que faz aí sua auspiciosa estréia no cinema. "ANJOS E PIRATAS" conta a história de um instrutor de beisebol, um sujeito de gênio terrivel, que dá para ouvir vozes de... anjos! Mas tudo revestido de circunstâncias as mais divertidas, cativantemente empolgantes.

"QUE DEUS ME PERDOE",

com Maria Felix na sua mais alta performance, tendo ao seu lado um destacado elenco, com Fernando Soler, Tito Junco, Julian Soler e Carmelita Gonzalez, neste celuloide da Pelmex, a ser visto na próxima segunda-feira, nos cines Asteca, Coliseu, Ipanema, Império e Tijuca, bem como nos cinemas Capitólio, Petrópolis e Imperial, em Niterói.

AINDA POR HOJE, NOS CINES METRO, "AS MINAS DO REI SALOMÃO"

As últimas exibições de "AS MINAS DO REI SALOMÃO", hoje, nos 3 cines Metro, onde o sensacional tecnicolor, em feliz reapresentação, vem obtendo o maior exito. Deborah Kerr e Stewart Granger são os protagonistas principais da empolgante história de H. Rider Haggard, transportada ao celuloide com máximo realismo, aproveitados os cenários naturais da lendária e selvagem Africa.

O ENCERRAMENTO DE "A DANÇA ATRAVÉS DOS POVOS"

As 20,30 horas de hoje, no Auditorio da A.B.I., será realizado o encerramento da festividade que, pela primeira vez, foi posta em prática no mundo: "A dança através dos povos". Através da A.B.C.C., serão entregues os premios e exibidas duas horas as peliculas distinguidas com os lauréis. Será uma grande noite de arte, com a presença de altas autoridades.

PROGRAMA PARA AMANHÃ E DOMINGO

Quinta-feira, dia 26 de junho de 1952

E' o seguinte o programa organizado pelo Instituto Nacional de Cinema Educativo, para amanhã as 20,30 horas, no auditorio do Ministerio da Educação e no domingo 29 do corrente, às 10 horas da manhã:

1 — VISITA A UM JARDIM ZOOLOGICO — Colaboração da Swiss Films Ltda.

2 — FLOR DE PEDRA — Interpretação de Helena Tereshikova, Tamara Makarova e Vladimir Druzhnikov. Produção de Artkino — Direção de Alexandre Ptuschko. — Colaboração da Swiss Films Ltda.

Os ingressos podem ser procurados na administração do Edificio Sede do Ministerio da Educação, diariamente, a partir das 14 horas.

DR. CAPISTRANO
CIRURGIA DA SURDEZ
Ouvidos — Nariz — Garganta
DOC. FAC. MED.
Rua Senador Dantas, 20 — 9.º — Tel. 22-8383

Os filmes de hoje

METRO PASSEIO — "As Minas do Rei Salomão", com Stewart Granger e Deborah Kerr. — A partir das 12 horas.

METRO TIJUCA e METRO COPACABANA — "As Minas do Rei Salomão", com Stewart Granger e Deborah Kerr. — A partir das 14 horas.

PATHÉ, ART-PALACIO, PRESIDENTE, SANTA ALICE, RIVOLI, MAUÁ e PARA TODOS — "Destino", com Hernani Rosano e Linete Barros. — Sessões a partir das 14 horas.

PLAZA, PARISIENSE, ASTORIA, OLINDA, RITZ, COLONIAL, PRIMOR, H. LOBO e MASCOTE — "A Carne", com Guido Lazzarini e Mary Ladera. — As 14 — 16 — 18 — 20 e 22 horas.

VITORIA — "O Pior dos Pecados", com Richard Attenborough e Hermione Baddeley. — As 14 — 16 — 18 — 20 e 22 horas.

ASTECA, IMPERIO, MIRAMAR e IPANEMA — "Maldição das Trevas", com Helena Rossia e Jean Dary. — As 14 — 16 — 18 — 20 e 22 horas.

REX — "California, Terra da Cobiça", com Forrest Tucker e Adele Mara. — As 14 — 15,40 — 17,20 — 19 — 20,40 e 22,20 horas.

BOTAFOGO — "Por Amor Também se Mata", com John Garfield. — As 14 — 15,40 — 17,20 — 19 — 20,40 e 22,20 horas.

CAPITOLIO — Jornais, desenhos, comédias, documentários, shorts, etc. — Sessões continuas a partir de 16 horas.

S. JOSÉ — "Destino", com Hernani Rosano. — A partir das 12 horas.

IDEAL — "Escravos da Corna". — A partir das 14 horas.

CATUMBI — "A Noiva Que Não Beija". — A partir das 14 horas.

CINEAC TRIANON — Jornais, desenhos, comédias, documentarios, shorts, etc. — Sessões continuas a partir das 10 horas.

IRIS — "O Leiteiro" e "Sol e Meu Bandeira". — A partir das 14 horas.

MEIER — "O Mago". — A partir das 14 horas.

MONTE CASTELO — "Escravos da Corna". — A partir das 14 horas.

PALACIO, ROXY e AMERICA — "Por Amor Também se Mata", com John Garfield e Shelley Winters. — As 14 — 15,40 — 17,20 — 19 — 20,40 e 22,20 horas.

S. LUIZ, ODEON, RIAN, LEBLON e CARIOCA — "A Marca do Renegado", com Ricardo Montalban e Cyd Charisse. — As 14 — 15,40 — 17,20 — 19 — 20,40 e 22,20 horas.

ESTREA EM MANAUS MAIS UM TEATRO DE ESTUDANTES

No Teatro Amazonas, em Manáus, teve a sua estréia, no dia 8 do mês corrente, o Teatro Experimental do Estudante, apresentando com sucesso a comédia "Simplia Sheffiens", 1 ato de Julio Diniz, autor português contemporaneo, sob a direção do estudante Fernando Araujo, e tendo como interpretes os estudantes Luis Beleera, Ulysses Brito, Joanita Negreiros, Doris Montenegro e Teodoro Bittencourt. Além do recém-fundado Teatro Experimental do Estudante, uma iniciativa do Grêmio Cultural dirigido pelo jovem estudante Vinicius Camara, responsavel por vários movimentos artisticos e culturais, existem na capital amazonense um Teatro-Escola e o Teatro do Estudante do Amazonas.

MUSICA

DÉA PAIVA

No Auditório da Associação Brasileira de Imprensa, realizou-se, o 4.º Concerto da série de "Estreantes", no qual, apresentou-se a jovem cantora Déa de Escobar Paiva.

Sua voz bonita e expansiva, sua dicção correta, seus meios técnicos capazes de lhe propiciar os efeitos mais felizes, são predicados que lhe favorecem.

Sua emissão mostra-se facil e espontânea, dentro de uma tessitura que abrange sem esfôrço os graves e os agúdos.

Essa talentosa artista revelou possuir, além do mais, voz de apreciáveis matizes e mostrou compreender perfeitamente as dificuldades do canto de câmera, procurando integrar-se no espírito e nas caracteristicas dos compositores que escolheu para seu programa.

Déa Paiva nos deu com muito bom gôsto e num senso estético apurado, trechos de Scarlatti, Paisiello, Donaudy, Sibella, Saint-Saens, Fauré, Villanelle, Rachmaninoff, Pavillo Barros, José Siqueira e Francisco Mignone.

Sentimos em Déa Paiva uma artista de temperamento ardente e de qualidades invulgares, não só pelo adequado colorido como pela sua boa escola. E uma vez que bem merece aparecer na cêna lírica, pois a jovem soprano já tem apreciável repertório para tal fim.

A primeira parte do programa foi interpretada pela talentosa pianista Lucy Villela que, infelizmente, não chegamos a tempo de ouvir.

Os acompanhamentos ao piano foram feitos pelo maestro Roberto Schlaepfer, com elegância e sobriedade.

DYLA JOSETTI.

Tema com Variações

Sob êsse titulo Arnaldo Rebelo, conhecido pianista patrício, realiza tôdas as sextas-feiras às 20,30 horas, na Rádio Ministério de Educação, uma série de palestras radiofônicas dedicadas à Música e aos Músicos Brasileiros. Na próxima sexta-feira focalizará a personalidade de JOSÉ SIQUEIRA, o fundador da Orquestra Sinfônica e outras Instituições beneméritas a serviço da causa da música. Nesta audição Arnaldo Rebelo utilizará os seguintes discos de autoria de José Siqueira: Elegia, para violoncelo e piano, interpretado por Newton Padua e Luis Amabile; Duas Cantorias de Cego, Terceira Valsa e Dança Frenética, tendo ao piano Vladimir Rudinsky e para terminar a Toada, obra que já se internacionalizou e que é executada pela orquestra Continental sob a regência do autor.

PIA NÃO PODERA VISITAR INGRID

HOLLYWOOD, 24 (INS) — O Tribunal que estudava o caso da filha de Ingrid Bergman, se poderia ou não visitar sua mãe, negou permissão para que a menina Pia, de 13 anos de idade, vá ver sua progenitora, êste verão.

Aureo Nonato aceitou o convite que lhe fez a direção do "Ballet da Juventude" para dirigir a publicidade daquele conjunto artistico que neste momento se prepara para uma grande excursão no norte, sob os auspícios do Ministério da Educação.

HOJE, A ESTREIA NO RECREIO

A Empresa Luiz Galvão que já nos deu um bonito espetáculo nesta temporada com a apresentação de "Há sinceridade nisso?", vai hoje mostrar ao público carioca, mais uma produção de Rosa Mateus — "Sossega, Ademar!...", revista que, mais uma vez, traz as assinaturas vitoriosas de Luiz Peixoto, Ari Barroso e Roberto Ruiz. "Sossega, Ademar!... é um espetáculo onde se procurou reunir tudo o que o público prefere. Hermínia Silva, a estrela lusa, está ao lado de Colé, Silva Filho, Manoel Vieira, Deo Maia, Iris Delmar, Nelia Paula, Maria Brazão, Juliana Yanakiewa, Norbert, Perpetuo Silva, Francisco Costa, Arlete Mendes e o "Ballet Charles", contando-se ainda como atração a presença do astro e cantor de Portugal, criador de "Coimbra" — Alberto Ribeiro. A estréia desta noite, será ás 21 horas, esperando-se seja marcado mais um tento na temporada teatral de 52, no Recreio.

ALBERTO RIBEIRO, criador de "Coimbra", que foi contratado por Luiz Galvão para estrear hoje em "Sossega, Adhemar", no Recreio.

TEATRO

HENRIQUE CAMPOS

LUCY LAMOUR ingressou nos Espetáculos "Moulin Bleu" que serão encabeçados por Genesio Arruda e apresentados por Luiz Galvão em combinação com a Empresa Vital Ramos de Castro arrendatária do Teatro República. Na gravura a querida artista quando tomava conhecimento de seus papeis através a palavra do sr. Humberto Cunha que dirigirá os Espetáculos "Moulin Bleu"

"OS IDEALISTAS" EM FRANCA ATIVIDADE

Ligeiro retrospécto dos trabalhos apresentados — A opinião dos críticos — "Quase Só", a próxima peça

Em fins de agosto de 1951, no grande e luxuoso auditório do Ministério da Fazenda, diante de um numerosíssimo público, estrearam "Os Idealistas". Os aplausos não ficaram poupados, o sucesso da peça de Geraldo Campos — "MEUS ADORAVEIS MARIDOS" — ultrapassou a expectativa e as palavras dos criticos foram as mais entusiastas e elogiosas possiveis. Isto se repetiu por ocasião da segunda peça — "A MORTE NÃO E' PRA HOJE" — e ainda recentemente com "AMOR A HORA CERTA", cujo sucesso ninguém ignora.

A OPINIÃO DA CRITICA — Paschoal Carlos Magno, em sua última crônica sôbre o grupo, disse, entre outras palavras: "Os Idealistas" são, na verdade, uma das coisas mais sérias e mais honestas que se têm feito de teatro entre nós, nestes últimos anos, mas sem nenhum alarde, com pudor de suas intenções e resultados". E Aldo Calvet, Claude Vincent, Jota Efegê, Gilberto Guimarães, aria Santacruz, Rocha Mendes e muitos outros foram unânimes em consagrar, com belas palavras, o já vitorioso conjunto.

O PROXIMO CARTAZ — Com uma peça de gênero diferente das que têm apresentado, "Os Idealistas" preparam outro trabalho de Geraldo Campos, que será encenado antes dos originais de outros autores que o grupo vai apresentar. Trata-se de uma tragicomédia em 2 atos e 4 quadros, escrita especialmente para um dos componentes do elenco, o simpático ator Cicero Nadais. "QUASE SÓ" tem muita música bonita, tem três cenários de Adhemar Alvim e tem, sobretudo, a direção de Daniel Rocha, um nome bastante conhecido e que vem se firmando como diretor de cena. "Quase só" será apresentada na primeira quinzena de julho, no auditorio do Ministério da Fazenda.

Genesio Arruda e Grande Otelo no "Moulin Bleu" Dois queridos artistas surgirão nos Espetáculos "Moulin Bleu" que Luiz Galvão vai apresentar no Teatro República, a partir do próximo dia 4, ao preço de Cinema. Trata-se de Genésio Arruda e Grande Otelo. O primeiro deles é o criador, com Luiz Galvão, desse gênero de espetáculos, cuja base é a malicia e mulheres bonitas, sem ser o chamado "gênero livre". Os programas serão renovados semanalmente e neles veremos tragédia, comédia, revista, drama e muitos números de variedades que virão de varias partes do mundo. "Moulin Bleu" serão espetaculos brejeiros, e farto de coisas interessantes e o mais importante é que será cobrado, realmente, ao preço de Cinema.

Geysa Boscoli, o dinamico diretor do produtor das revistas do Teatrinho Jardel, com o novo espetáculo que preparou em colaboração com J. Maia e Max Nunes, conseguiu bater todos os seus anteriores records da presente temporada. E' que a revista "Prometer, eu prometo", em cena há quase um mês, continua atraindo multidões ao Teatrinho Jardel, agradando extraordináriamente não só pelo excelente texto comico, repleto de "charges", como pela sua montagem que chegou a superar a revista-record que foi "Miss França".

Um novo gênero de teatro, na Cinelândia — Dercy Gonçalves vai apresentar, nos primeiros dias do mês entrante, um novo gênero de teatro na Cinelandia. Trata-se do "Teatro de Ensaio" que será a direção de Chianca de Garcia e cenários de Pernambuco de Oliveira. A nossa querida estrela cômica surgirá à frente de um ótimo elenco que ocupará o Teatro Regina, na rua Alcindo Guanabara. Dercy Gonçalves reaparecerá assim em um novo genero mas informa aos seus fãs que não abandonará o teatro de revista, para a qual voltará quando terminar a sua temporada que terá inicio nos primeiros dias do mês entrante, no Teatro Dulcina e Odilon.

Vai deixar o cartaz "A Mancha" — Para ceder lugar à peça "O Freguez da Madrugada" vai deixar o cartaz do Teatro Serrador o original de Pedro Bloch "A Mancha". Eva e seus artistas estão assim dando em ultimas representações "A Mancha", que nos ofereceu um otimo trabalho da querida estrela das familias. Pedro Bloch urdiu um caso complicado que em certos momentos provoca gargalhadas para em outros fazer o espectador meditar. Além da magnifica atuação de Eva encontramos outros de Stuart, Jorge Doria, Ada Camargo, Alberto Perez e Almerinda Silva.

Amanhã, a vesperal popular da Cia. Argentina — A Companhia Argentina de Revistas só estará no Teatro Carlos Gomes até domingo próximo, de vez que já na segunda-feira embarcará para Porto Alegre. O grande elenco que está dando ao publico "Saludos de Buenos Aires" dará, amanhã, quinta-feira, a sua penultima vesperal com preços reduzidos às 16 horas. No elenco estão Palitos, Elena Lucena, Pastore, as gemeas Castilla, Yolanda Fasch, Provitilo, Nena Cao, o ballet Chucaro, o Trio Delany, que arrebata o publico com suas acrobacias e muitas outras atrações. O espetáculo de hoje será às 20 e às 23 horas.

Cêrca de mil crianças assistiram domingo último a estréia de "Pedro e o Lobo", encantadora peça de J. A. de Santa Rosa, adaptado de um conto infantil russo, com música de Serge Prokofieff, na interpretação do elenco do "Teatro do Jaboti". E' de fato impressionante a reação das crianças ante a trama desta peça, tão singular pelo teôr educacional e recreativo e mais ainda a compreensão dos pais de familia, proporcionando a seu filhos esta diversão salutar, que merece ser prestigiada por todos.

O "Teatro do Jaboti" encenará novamente, domingo próximo, dia 29, às 4 horas da tarde, no Teatro João Caetano, "Pedro e o Lobo". Este espetáculo será dedicado à Critica.

Gentilezas da Companhia Argentina — Recebemos ontem um gentil telegrama da Companhia Argentina de revistas e atrações assim redigido: "Terminando domingo 29 sua temporada Carlos Gomes Companhia Argentina Revistas vem agradecer inúmeras gentilezas recebidas — Francisco Galló".

SIMPLÍCIO SIMPLÓRIO: Pontual cômo um diplomata

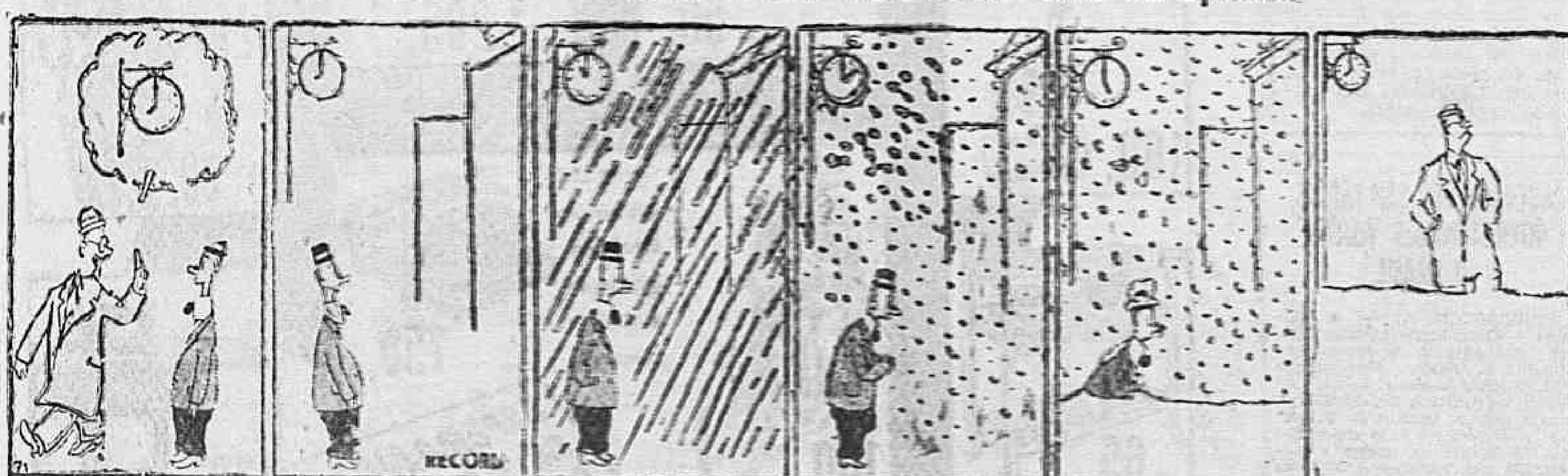

Estréia, hoje, no Recreio, a revista "Sossega, Adhemar" ☆ "Os Idealistas" estão em franca atividade ☆ Cêrca de mil crianças assistiram a "Pedro e o Lobo" no Teatro João Caetano ☆ Em Manaus vai estrear mais um Teatro de Estudantes

A MANHÃ

ANO XI Quarta-feira, 25 de junho de 1952 N.º 3.338

SOCIAIS

Sugestões para o Lar

EFFA BROWN

SE V. VAI FAZER CORTINAS ESTAMPADAS PARA A SUA SALA

1) — Não despreze as cortinas velhas

2) — Utilise-as fazendo capa para os braços e respaldo da cadeira. Isto, além de proteger a poltrona, dá uma nota moderna no conjunto.

RECORD

copyright 1951 Field Enterprises, Inc. All rights reserved

Aniversários

Fazem anos, hoje, os nossos confrades, srs.: Sebastião Lopes Fonseca — Eleutério Barbosa da Fonseca — Luiz de Azevedo Coutinho — J. M. Morais Guimarães.

— Fez anos, ontem, a senhora Herondina Rodrigues de Carvalho, espôsa do sr. Jerônimo Carvalho.

— Acha-se em festa o lar do nosso colega José Carlos da Silva, pela passagem do 60.º aniversário da senhora sua mãe, D. Guilhermina C. da Silva.

Casamentos

Realizar-se-á, dia 23 do corrente, o enlace matrimonial do sr. Juvenil Ferreira Alves, com a srta. Maria da Conceição Soares. A cerimônia religiosa, será realizada, na Matriz de Pacheco, em Niterói, às 16 horas.

Festa Junina

No próximo sábado, 28, nos nos jardins do Colégio Santa Teresa, em Olaria, gentilmente cedidos pelo dr. Alcides Rosa, diretor desse conhecido educandário, terá lugar um atraente "Garden-party", de cujo programa, que está sendo preparado pela senhora Odette Vianna Rosa, constarão músicas típicas, recitativos e vários números folclóricos. Ao redor da fogueira haverá escolha de sortes e num tablado cenas da vida caipira. Serão armadas barraquinhas pelos vastos jardins. Funcionará, igualmente, um bar, com refrigerantes, doces e salgadinhos.

Os portões do Colégio Santa Teresa, à rua Leopoldina Rêgo, n.º 502, abrir-se-ão às 19 horas.

O lucro desta festa reverterá a favor das obras da monumental igreja de São Geraldo.

Clubes e festas

O Olympico Club realizará, sábado, das 22 às 2 horas da madrugada, grande festa junina. O ingresso dos sócios será feito com a apresentação da carteira social e do recibo do mês, enquanto que seus parentes terão ingresso, com a carteira de frequência, que a Tesouraria está fornecendo, durante o expediente.

Conferências

O Instituto Nacional de Tecnologia comunica, que o Centro de Estudos de Medicina Aplicada fará realizar, dia 26, uma conferência, a cargo do prof. Edmond Brun, sôbre "Dissociação dos gases a altas temperaturas", neste Instituto, à Av. Venezuela, 82 — 6.º andar.

— Na próxima segunda-feira, dia 30, às 14 horas, no Salão Nobre da Sociedade Brasileira de Cultura Inglêsa, será realizada, uma conferência, pela jornalista Claude Vincent, sôbre o tema: "Return to England".

PASCOA DOS SERVIDORES MUNICIPAIS — Os servidores da Prefeitura do Distrito Federal, como nos anos anteriores, farão, coletivamente, a sua Comunhão Pascal.

A cerimônia está marcada para o dia 28, às 8 horas, na igreja de São Francisco de Paula (largo de S. Francisco) e será precedida de um tríduo preparatório, nos dias 25, 26 e 27, às 17 horas e 30 minutos, no Salão do Liceu Literário Português (rua Senador Dantas, 118 — 1.º andar). As conferências serão feitas pelo Bispo Auxiliar D. Jorge Marcos de Oliveira que, celebrará, também, a Santa Missa.

Exposições

Continua aberta, ao público, no salão do antigo cinema Eldorado, na Galeria Cruzeiro, a exposição de pintura do sr. Lavino Fanzeres que, desejando contribuir para a campanha em pról do Hospital do Radialista, resolveu, destinar uma percentagem da renda apurada, com a venda de seus trabalhos em pról daquela iniciativa da Associação Brasileira de Rádio.

Homenagens

Procedente dos Estados Unidos, chegará, hoje, a esta Capital, o dr. Guilherme Romano, assistente do Prefeito do Distrito Federal. A sua chegada, será o dr. Romano alvo de expressiva homenagem por parte dos favelados, que lhe vão prestar significativa manifestação de reconhecimento e gratidão.

— Os amigos e admiradores da escritora Rosalina Coelho Lisbôa, jubilosos com o êxito de seu romance "Seara de Caim", vão oferecer-lhe, um banquete que, se realizará, nos primeiros dias de julho.

A Comissão promotora do banquete ficou constituída dos srs.: embaixador Oswaldo Aranha, embaixador Orlando Leite Ribeiro, general Nelson de Melo, Gustavo Barroso, Mucio Leão, Chermont de Brito e Vergueiro da Cruz. As listas de adesões encontram-se no Jockey Club Brasileiro, Livraria José Olímpio e "Jornal do Comércio".

Formatura

Realiza-se, amanhã, dia 26, nos salões do Club da Cia. Siderúrgica Nacional, o baile dos diplomandos do Instituto de Serviço Social da Prefeitura do Distrito Federal. Abrilhantará o baile a "Bicas Orquestra", do Estado de Minas Gerais.

Jantar

Realizar-se-á, no dia 4 de julho, sexta-feira, às 19.30 horas, à rua Haddock Lobo, 253, o jantar anual da "Casa dos Ex-Alunos do Instituto La-Fayette". As adesões podem ser feitas nas Secretarias do Instituto, das 8 às 17 horas, ou à rua México, 164, 2.º andar, sala 24, das 14 às 18 horas.

Falecimentos

Faleceu, o antigo sócio da A.B.I., sr. Luiz Pinto de Souza, que ultimamente vinha dirigindo a "Revista Marinha".

SR. BELONARO DA SILVA PESSOA — Em sua residência, na rua Soares, n.º 7, apto. 201, faleceu, ontem, às 17 horas, o sr. Belonaro da Silva Pessôa, funcionário do Ministério da Viação e Obras Públicas.

O extinto, que era irmão do nosso colega de imprensa, dr. Breno Pessôa, redator do "Jornal do Comércio", deixa viuva D. Alzira da Silva Pessôa, dois filhos casados e dois netos.

O seu enterramento realizar-se-á, hoje, às 17 horas, saindo o féretro da casa acima para o cemitério de São Francisco Xavier.

Dr. José de Albuquerque

Membro efetivo da Sociedade de Sexologia de Paris

DOENÇAS SEXUAIS DO HOMEM

Rua do Rosário, 98 — Das 13 às 18 horas

Moacyr de Almeida na Poesia e na Pintura

Palestra do dr. D. Deocleciano Martins de Oliveira

Realiza-se, hoje, às 17 horas, no Salão Assírio, Teatro Municipal, uma palestra do dr. Deocleciano Martins de Oliveira sôbre vários aspectos da Poesia e da Pintura contemporaneas.

Deocleciano Martins de Oliveira, além de magistrado conhecido nos meios jurídicos pelo brilho da sua cultura, é, também, escritor premiado pela Academia Brasileira de Letras e pintor distinguido no último Salão Municipal.

Em seu trabalho, o conferencista desenvolverá uma série de comentários em tôrno de personalidades de maior evidência no mundo das letras e das artes plásticas. Entre essas personalidades que Martins de Oliveira, abordará, salienta-se Moacyr de Almeida, o grande poeta de "Gritos Bárbaros", morto em 1925, cujo cinquentenário de nascimento celebramos e o pintor Manoel Madruga, cuja exposição vem constituindo um acontecimento artístico.

Não há dúvida de que a palestra que aquele artista e intelectual apresentará no Salão Assírio será uma peça interessante que, pela sua originalidade, pela sua leveza e pelo seu pitoresco, decerto impressionará muito agradavelmente aos que, logo à tarde, o forem ouvir.

Regressará hoje aos Estados Unidos

O ex-encarregado da Inter American Geodetic Survey do Brasil

Deixará, hoje, esta capital, de regresso aos Estados Unidos, o tenente-coronel John Van Hoy, pertencente ao corpo de engenheiros do Exército americano, o que há três anos se encontrava em nosso país, no desempenho de importante missão cientifica.

O coronel Van Hoy chegou ao Brasil em 1949. Veio diretamente do Army Map Service para servir como encarregado, no Rio de Janeiro, da Inter American Geodetic Survey, para os trabalhos de levantamentos geodésicos que estão sendo realizados pelo Conselho Nacional de Geografia, com a ajuda técnica e material daquêle importante organismo internacional, e em estreita cooperação com o Serviço Geográfico do Exército, Diretoria de Hidrografia da Marinha, Observatório e Departamento Nacional de Portos, Rios e Canais.

O coronel Van Hoy, viajará pelo navio "Argentina", que deixará o porto ao meio-dia de hoje.

DR. J. MARINHO FALCÃO

Médico do Hospital S. João Batista
OLHOS — NARIZ — OUVIDOS — GARGANTA
TRATAMENTO — OPERAÇÕES — APLICAÇÕES DE RAIOS INFRA-VERMELHOS
Consultório: Praia de Botafogo, 490 — Tel. 26-7735
HORÁRIO: 3as., 5as. e 6as., das 13 às 16 horas

Dr. Orlandino Fonseca

(DA CRUZ VERMELHA BRASILEIRA)

Ortopedia — Traumatologia — Fisioterapia
TRATAMENTO DA PARALISIA INFANTIL
Radiodiagnóstico especializado das doenças dos ossos e articulações — Radiografias e tratamento de fraturas a domicílio

RAIOS X

Cons.: Av. Rio Branco, 257 — 5.º and. — S/511 e 513, de 14 às 18,30 horas — Tel.: 22-8757 — Res.: 37-1531
HORA MARCADA

O retorno dos excursionistas reais

Terminaram, na Escócia, as férias do principe Carlos e da princesa Ana. Regressaram do castelo de Balmoral e viajaram durante a noite para Londres. Antes de entrar na carruagem real, o principe Carlos apertou a mão ao chefe da estação. (Foto Keystone — Especial para A MANHÃ)

Os trigêmeos do Rio Grande do Norte

NATAL, 24 (Asapress) — Continuam a chegar a esta capital noticias sobre os trigemeos de Paus dos Ferros, nascidos no Sitio Agrestinho, filhos do casal Raimundo José de Queiroz e Raimunda Freire de Queiroz. O parto foi normal quanto as duas primeiras crianças, mas a terceira foi retirada por intervenção do médico José Fernandes, que assistiu a parturiente. Os pesos das crianças foram de 2,700; 2,500 e 2,300 gramas, respectivamente.

AUTORIDADES SANITÁRIAS INTERNACIONAIS VISITAM O BRASIL

WASHINGTON, 24 — (A Manhã) — O dr. Pierre Dorolle, Diretor Geral Adjunto da Organização Mundial da Saúde, acompanhado pelo dr. Fred L. Soper, diretor da Repartição Sanitária Pan-Americana, seguiu para a América do Sul no dia 21, aí permanecendo seis semanas. O objetivo da viagem é conferenciar com Ministros e Diretores das entidades de saúde pública relativamente aos programas de saude pública aos quais a Repartição presta assistência.

O itinerário inclui visitas à Colombia, Equador, Peru, Brasil, Uruguai, Argentina e Chile. Os Escritórios da Zona da Repartição a serem visitados na América do Sul têm suas sedes em Lima, no Rio e em Buenos Aires.

O Govêrno da Cidade

EMPRÉSTIMO COMPULSÓRIO PARA OBRAS MUNICIPAIS — NOVO GRUPO DE FUNCIONARIOS QUE VÃO RECEBER ATRASADOS — LEI REGULANDO O HORARIO DE SAIDA E VENDA DE JORNAIS

O Secretario Geral de Finanças designou o Auditor Eurico de Carvalho Cordeiro, para responder pelo expediente da Superintendencia do Financiamento Urbanistico, durante o impedimento do respectivo titular.

EM VISITA AO SECRETARIO DO INTERIOR

Os jornalistas acreditados junto ao gabinete do prefeito João Carlos Vital estiveram ontem, em visita ao coronel Dulcidio do Espirito Santo Cardoso, Secretario Geral do Interior e Segurança. Naquela ocasião percorreu todas as dependencias daquela secretaria, instalada na avenida Presidente Vargas, 435. A impressão foi a melhor possivel. Nesta ocasião o Coronel Dulcidio Cardoso, adiantou aos jornalistas que a lei que regula a venda e horario de saida de jornais está sendo elaborada, com o objetivo de evitar certas irregularidades que vêm sendo praticadas.

OBRAS PUBLICAS NA CIDADE

O prefeito, em companhia dos Secretarios Gerais de Finanças e Obras Publicas, manteve, ha dias, longa conferencia com um grupo de vereadores, no sentido de encontrar meios para financiamento da construção do "Metro", [illegible] do morro de Santo Antonio, [illegible] de "Trolley Bus", escolas [illegible] e ainda, para o novo edificio da municipalidade, além dos tuneis da rua [illegible] Quintas e da rua Uruguai.

O assunto foi debatido longamente e, depois de troca de idéias, foi autorizado o Secretario de Finanças a proceder a estudos para elaboração de um plano de emprestimo compulsorio, cuja aprovação ficará na dependencia de entendimentos e aprovação por parte do Legislativo da metropole.

APOSTILADOS OS TITULOS DOS CONTROLADORES

Um grupo de 36 funcionarios das carreiras de escriturario e oficiais administrativos que exerciam as funções de Controladores, sem perceber os vencimentos daqueles servidores, recorreu à Justiça e teve ganho de causa. Ontem, por determinação do prefeito e, em cumprimento ao Acordão da 5.ª Camara do Tribunal de Justiça do Distrito Federal, que confirmou a decisão proferida pelo MM. Juiz da 3.ª Vara da Fazenda Publica, coube ao Secretario Geral de Administração apostilar os titulos de provimento dos 36 funcionarios (Oficiais Administrativos e Escriturarios) os quais passaram a perceber Cr$ 12.200,00 por mes, com direito aos atrasados a partir de 10 de maio de 1950.

NOMEAÇÕES DE FUNCIONARIOS

O prefeito assinou os seguintes decretos nomeando, interinamente, para o cargo de técnico rural, José Antonio Simões Lopes; para o cargo de mecanico de veiculo automovel, Elio de Matos; para o cargo de estatistico auxiliar, Altamiro dos Santos Abade, Tasso Pereira, Francisco Inacio de Oliveira, Pericles Pessoa Cavalcanti, José Fonseca Pinho, Ilza Teixeira Pinto, Natalicio Mateus Vermont, Luiz Carlos Faustino dos Santos e Silva, Ilza Alvares da Silva, Jonas Pereira Ribeiro e José Augusto dos Santos, em virtude de concurso; para o cargo de escriturario, também em virtude de concurso, Gumercindo Ondina Rodrigues Marques, Magdalena dos Santos Araujo, Eulina Dora Quilir, Leilá Tavares Cardoso, José Esteve Coelho, Helena Nassar; aposentando Ademar José Romão, Manoel Paes, Antonio Mendes, José de Carvalho, José Gomes Felipe, Avelino Cardoso Vinagre, Estefanio Pall, José Dias dos Reis, José Marcelino Sanches, Américo Filgueira de Andrade, Eugenio Raul Carneiro Monteiro, Manoel Antonio Pires, Petilando Senhorinha Souza Andrade, Antonieta de Barcelar Pinheiro, Candida de Souza Guimarães e Gisela Salgueiro Leal; concedendo autorização a Matilde Miranda Carriolo para ausentar-se do país pelo prazo de 3 meses.

D. Luiz Sartori seguiu para Montes Claros

PORTO ALEGRE, 24 (Asap.) — Pelo avião da carreira, seguiu para Monte Claros, em Minas Gerais, dom Luiz Victor Sartori, novo bispo daquela diocese, acompanhado de sua auxiliar e do padre Colateno Marques, Secretário do Bispado.

Dr. Savas de Lacerda

OLHOS — OUVIDOS — NARIZ — GARGANTA
com estágio nos hospitais em N. York
Av. 13 de Maio, 23 — 4.º, Sala 432 — Tel. 42-4320. As 2as., 4as. e 6as. feiras — Das 17 às 19 horas
Rua dos Romeiros, 211 — Diàriamente
Das 16,30 às 19 horas

Clinica de Senhoras

CIRURGIA GERAL

Dr. Deoclides Martins Ferreira

Cons.: Av. Rio Branco, 257 — 16.º — Sala 1614, — 2.ª, 4.ª e 6.ª feiras, das 17 às 19,30 hs. — Tels.: 42-6467 — Res. 37-3301

PALAVRAS CRUZADAS

PROBLEMA N. 256

HORIZONTAIS

1 — Azedo - Governanta pl
2 — Pronome pessoal dêle — Vasio
3 — Flexão feminina de um — Atração
4 — Esfomeado
5 — Época.

VERTICAIS

1 — Pessoa extinta
2 — Espaço ilimitado em que giram os astros
3 — Filha
4 — Unidade das [illegible]érias
5 — Designativa d[illegible] nlado (interj.)
6 — Jornada
7 — Rei do Carnaval
8 — Cachaça de mau gôsto
9 — Consigo mesmo.

NOTA — Qualquer colaboração será bem recebida pela redação que, antecipadamente, agradece.

A solução do problema será dada no dia seguinte ao da publicação do mapa.

A correspondência deverá ser endereçada para A MANHÃ — Rua Sacadura Cabral, 43 — Seção de PALAVRAS CRUZADAS

SOLUÇÃO DO PROBLEMA N.º 255

HORIZONTAIS

1 — Ela; 2 — Mel; — AC; 3 — Soa; 4 — Amo — Cara; 5 — Cal — Aras; 6 — Riam — Ara; 7 — Arre; 8 — Ais. 9 — As — Abas 10 — Mas; 11 — Aro.

VERTICAIS

1 — Em — Acra; 2 — Lê — Maira; 3 — Al — Olaria; 4 — Mor-se 4A — Masca; 5 — Coara — Lama; 6 — Arreа — Dar; 7 — Asa — Caso.

Aprenda, se não souber

PERGUNTAS:

1 — Quantos portos existem ao longo da costa brasileira?
2 — O que significa a palavra indigena "caraiba"?
3 — A quanto corresponde no sistema métrico uma quadra paraibana?
4 — O que é extraido da preciosa planta Ipecacuanha que existe em estado natural apenas no Brasil?
5 — Quais foram as principais obras de Goethe?

RESPOSTAS:

1 — Cerca de 140 portos naturais, sendo 47 marítimos e 91 fluviais além de 2 portos lacustres.
2 — Pagé de grande virtude.
3 — Corresponde a 110 m. x 110 m., ou 12.100 m2.
4 — Cloridrato de metila, sendo a produção do Brasil, cerca de 50 por cento do consumo mundial.
5 — Foram "Fausto" — "Werther" — "Hermann e Dorotéa" e "Efigenia".

UM MARCO A MAIS NA INDUSTRIA DE CAMINHÕES

Facilitar e baratear a ligação entre centros consumidores e produtores por meio de estradas e estabelecer redes de veículos de transporte pesado, tem sido um dos problemas que mais energia tem consumido dos nossos homens de negócios e administradores.

Sabemos como o custo de construção de uma estrada de ferro é elevado e das dificuldades e óbices que se antepõem à sua manutenção e conservação.

Na realidade, para o Brasil, só há um caminho a seguir, mais seguro e mais econômico: é o da ampliação do nosso sistema de estradas de rodagem e, paralelamente, favorecer e incentivar com a criação de condições favoráveis, a indústria de transportes. O caminhão resistente e de preço acessível às classes interessadas, é a resposta ao desafio lançado pelas grandes distâncias que separam consumidores e produtores.

Foi compreendendo bem essa crúa realidade que a Fábrica Nacional de Motores, depois de organizados e aprovados os planos iniciais, e obtida a licença da Alfa-Romeo da Itália, começou a por em execução um plano de longo alcance destinado a criar no Brasil um aparelhamento completo destinado à fabricação integral de caminhões. Os primeiros passos já foram dados e os primeiros frutos estão sendo colhidos.

Fabricados em série, conforme os modernos ensinamentos da produção em massa, êsses caminhões são inteiramente montados no Brasil e segundo o programa de nacionalização, as suas várias partes componentes, de acordo com uma escala, vão sendo, também, produzidos no Brasil.

Está de parabéns a indústria de transportes pesados no Brasil.

100, — 65, — desde 50, — 285, — ROUPAS SOB MEDIDA desde 60, — 100, — 150, — 130,

OS PREÇOS MARCADOS INDICAM AS PRESTAÇÕES MENSAIS

Garantimos assistência mecânica gratuita até a última prestação

OS RADIOS VENDIDOS PELA NOSSA CASA TÊM DIREITO A UMA REFORMA GERAL NO FINAL DO PAGAMENTO

ESPERANÇA DE BARROS COSTA & CIA

AVENIDA PASSOS, 36 a 38

TELEFONES: 43-6780 - 43-2428

Salario-familia ao funcionalismo, na base de Cr$ 150,00

Obteve parecer favorável da Comissão Especial o projeto nesse sentido — Denúncia intempestiva contra o ministro da Fazenda — Bernardes falou sôbre o problema do petróleo — A revolta dos presidiários da ilha de Anchieta

DURANTE a sessão de ontem da Câmara dos Deputados, depois de lidas as matérias constantes do expediente, entre as quais figurou mensagem presidencial submetendo ao Congresso anteprojeto de lei que altera dispositivos do Código de Vencimentos e Vantagens dos Militares, ocupou a tribuna o sr. Armando Falcão, que reclamou contra o não cumprimento de acordão do Tribunal Federal de Recursos, que beneficia comandantes, imediatos e pilotos da Marinha Mercante. O referido parlamentar fez apelo do Sindicato dos Oficiais de Náutica da Marinha Mercante, no sentido de àquele pessoal serem pagas gratificações a que têm direito.

Veio, a seguir, o sr. Benjamim Farah, que pediu andamento do projeto que concede as vantagens da Lei 1.126, de 1950, aos servidores do Departamento Nacional de Iluminação, colocando-os em igualdade de condições com os empregados dos Serviços Hollerith, no que se refere a contagem de tempo.

Em seguida a ter mostrado a necessidade da transformação do Posto Indigena de Resplendor, no Vale do Rio Doce, em Patronato Agricola, apresentou o deputado mineiro Vasconcelos Costa projeto de lei que isenta de taxas, para compra pela prefeitura municipal de Unaí, Minas Gerais, uma usina hidrelétrica.

NA FRONTEIRA DO AMAZONAS COM O PERU

Após breve discurso do deputado Lobo Carneiro, que tratou de assuntos relacionados com o petróleo baiano, acêrca de petróleo, usou da palavra o sr. Paulo Nery, que justificou projeto de lei de sua autoria, que autoriza o executivo a abrir o crédito de 200.000 cruzeiros para a construção de um prédio destinado aos serviços postais-telegráficos da cidade de Benjamin Constant, na fronteira do Amazonas com o Peru.

Também a respeito do projeto seu falou, depois, o fluminense Celso Peçanha, que trouxe ao conhecimento da Casa manifestações da Assembléia Legislativa do Estado do Rio de Janeiro favorável à proposição há dias apresentada, que institui o Fundo Social Agro-Industrial do Açúcar.

A FUGA DOS PRESIDIARIOS DA ILHA ANCHIETA

No chamado grande expediente, da Câmara, falou, por delegação do líder da UDN, o deputado fluminense Antonio Maria Corrêa, sôbre a crise existente no Instituto de Manguinhos, surgida entre cientistas daquela instituição.

Logo a seguir, o deputado Artur Audrá, teceu considerações em tôrno da fuga dos presos do Presídio da Ilha Anchieta. Acha o orador que, o fato teve causa em alguma irregularidade. Teriam havido, por exemplo, maus tratos. Se não fôra isso, a fuga não se teria degenerado no movimento que repercute por todo o país. Entraram no debate vários deputados.

O orador, depois de salientar que tinha em mira alertar as autoridades para os fatos, sugeriu a instituição de uma Comissão Parlamentar de Inquérito para exame dos referidos fatos.

O DEPUTADO MUNIZ FALCAO ACUSA O MINISTRO DA FAZENDA

De acôrdo com dispositivos regimentais, o presidente da Casa deu à mesma ciência de uma denúncia, do deputado Muniz Falcão, representante alagoano, contra o ministro Horácio Lafer. O referido parlamentar, declarando não haver recebido informações pedidas ao Ministério da Fazenda, deseja seja o ministro considerado incurso em disposições da Lei que define os crimes de responsabilidade. Disse o presidente que, nos têrmos da Lei de Responsabilidade, seria nomeada uma comissão, composta de membros de todos os partidos, representados na Câmara, para apreciar a denúncia.

O líder da maioria, sr. Gustavo Capanema, pediu a palavra para declarar que a denúncia era improcedente — e cedeu a tribuna ao deputado Lauro Lopes para que refutasse tais acusações. Com a palavra o deputado Lauro Lopes, fez breve oração em que mostrou, à saciedade, a sem razão da denúncia, salientando, ao concluir, que o ministro Lafer dera as informações pedidas pelo parlamentar denunciante dentro do prazo regimental, isto é, 30 dias.

Não satisfeito com as explicações dadas pelo deputado Lauro Lopes o sr. Muniz Falcão, depois de tecer considerações a respeito do caso, disse que mantinha as acusações, pedindo ao presidente deferisse seu pedido.

O presidente da Câmara declarou, a seguir, que na primeira sessão seria eleita a Comissão pedida para apuração do contido na denúncia. (Em outro local desta edição, damos uma nota explicativa do gabinete do ministro da Fazenda).

AINDA A DISCUSSÃO DA PETROBRAS

Passando à ordem do dia, entrou em discussão o projeto que dispõe sôbre a constituição da Petrobrás. Ocupou a tribuna, para discuti-lo, o deputado Artur Bernardes, que defendeu a tese do monopólio estatal para a exploração do petróleo, alongando-se em considerações.

O orador seguinte, que foi o pessepista Wilson Cunha, advogou a causa da Petrobrás, única que consulta, como disse, os interêsses da nação, apresentando ao projeto uma emenda, que reserva recursos para o aproveitamento do nosso potencial hidrelétrico.

Em explicação pessoal, o deputado Armando Falcão tratou da fuga dos presidiários da Ilha de Anchieta, frisando da gravidade do episódio e salientando que não se trata de simples motim de presídio, mas de autêntica revolução de bandidos.

MELHORIA DO SALARIO-FAMILIA

Durante os trabalhos da tarde de ontem, o deputado Osvaldo Fonseca anunciou que o projeto de sua autoria que concede salário-família no funcionalismo na base de 150 cruzeiros mensais já foi relatado favorávelmente na Comissão Especial.

Esta semana, a aprovação do projeto da Petrobrás

Nos bastidores do MONROE

ESTAVA em pauta, na ordem do dia de ontem, o projeto que dispõe sôbre a participação do trabalhador nos lucros das empresas. A proposição de autoria do senador João Villasbôas não conseguiu, todavia, ser objeto da consideração do plenário. Um requerimento surgido, logo no início da discussão, deu causa ao adiamento da matéria, cuja apreciação ficou, mais uma vez, postergada.

x x x

O SENADO aprovou, ontem, a indicação feita pelo Govêrno, dos nomes de dois diplomatas, para representarem o país, em nações amigas. O primeiro, sr. Chagas Pereira, irá para a República de El Salvador. Quanto ao sr. Castelo Branco Clark, embaixador na Santa Sé, exercerá, cumulativamente, as funções de enviado extraordinário junto à Soberana Ordem Militar de Malta. Esta última indicação, todavia, ficou na dependência do preenchimento de uma formalidade regimental.

x x x

FOI APROVADO, finalmente, o projeto, originário da Câmara dos Deputados, que cria o Banco do Nordeste do Brasil, estabelecimento de crédito destinado a desempenhar importante função, no desenvolvimetno econômico daquela regiãa. A proposição original estabelecia que a sede do banco seria em Fortaleza, Ceará. Mas numa das comissões por onde transitou, o projeto recebeu emenda determinando que, ao invés de Fortaleza, qualquer outra cidade nordestina poderia vir a ser sede do estabelecimento, ficando a escolha a critério do govêrno.

Essa emenda foi rejeitada. Seu autor foi o senador Apolonio Sales, apoiado pelos seus colegas da bancada pernambucana, Etelvino Lins e Novais Filho. Resultado: Ceará 1, Pernambuco 0.

NA qualidade de relator da Comissão de Justiça, do projeto criando o Instituto Brasileiro do Café, o sr. Attilio Vivacqua apresentou parecer propondo uma série de alterações na proposição. Seu trabalho consta de 103 páginas datilografadas e estuda o assunto sob os mais diversos espectos. Outras emendas foram apresentadas pelos srs. Alencastro Guimarães, Euclydes Vieira, Carlos Lindemberg, Roberto Glasser, Mozart Lago, Gomes de Oliveira e Ivo d'Aquino.

As principais inovações introduzidas no projeto são a que institúi o Fundo da Economia Cafeeira, estabelece a participação de novos Estados, na Junta Administrativa do Instituto (Pernambuco, Goiás, Santa Catarina e Mato Grosso), bem como a eleição dos representantes da lavoura cafeeira, pelo voto dos cafeicultores. Quanto à situação dos funcionários do extinto D. N C., o projeto favorece bastante, melhorando, mesmo, a situação prevista originariamente pelo mesmo, apesar dos referidos servidores terem sido indenizados quando se extinguir o D.N.C

A. S.

Vingará a tese mista — Chega ao fim a "batalha do petróleo" — Um comentário do "Business Week" — Também o senador udenista Plinio Pompeu é pela "Petrobrás"

CONFORME já antecipamos, é pensamento do deputado Gustavo Capanema, líder da maioria na Câmara, promover a aprovação do projeto do Govêrno sôbre o petróleo ainda na corrente semana, ou — mais tardar — na próxima. Para tanto, o prócer pessedista já trocou idéias com os líderes das demais bancadas, no sentido de evitar discussões intermináveis e já agora injustificáveis em torno da matéria.

Acha o sr. Capanema, e com êle a maioria dos deputados, que o assunto já está mais do que debatido e esclarecido, não sendo mais meia dúzia de discursos que irão modificar as convicções dos parlamentares.

VINGARA' A PETROBRAS

Enquanto isso, têm-se como simplesmente protelatórias as manobras de certos partidários da tese estatal, uma vez que está praticamente vitorioso — e por larga margem de votos — o projeto governamental.

QUEIXA-SE "BUSINESS WEEK"

Um deputado, partidário da proposta do Govêrno, e para demonstrar o sentido nacionalista da mesma, citava, ontem, num grupo de colegas e jornalistas, um artigo do periódico norte-americano "Business Week", em que êste se queixava de que o Projeto governamental não dava nenhuma brecha aos estrangeiros.

DISCURSARA' O SENADOR PLINIO PONZEN

Como o deputado Flores da Cunha e outros da UDN, também o senador, sr. Plinio Ponzen, opõe-se à solução estatal.

Falando-nos sôbre o assunto, o ilustre representante cearense, que embarcará dia 2 de julho para Londres, onde integrará a representação do Senado num Congresso Parlamentar, revelou-nos que, antes de embarcar, fará mais um discurso sôbre o assunto.

Surpreendido com as declarações do governador

WASHINGTON, 24 (INS) — O senador George A. Smathers democrata, por Florida, exprimiu surpresa de que o governador de Porto Rico Muñoz Marin rechasse a constituição de Porto Rico alegando que a emenda de Johnston é contraria aos principios básicos do documento. A emenda, aprovada ontem pelo Senado, exige a aprovação pelo congresso de qualquer futura emenda que se façam a constituição, Smathers, membro do comitê do interior do Senado, e um dos mais fortes defensores da constituição, disse que acreditava que "era um instrumento justo e democrático". "Não poso compreender porque ninguem pode objetar a que o congresso deseje intervir no govêrno que ainda está sob o controle dos Estados Unidos". O comissário residente de Porto Rico, Antonio Fernos Isern, disse que êle "não tem ainda comentário algum para fazer" sôbre a declaração do governador Muñoz Marin porem acrescentou que é possivel que faça uma declaração hoje, mais tarde.

SERA' MESMO EM FORTALEZA A SEDE DO BANCO DO NORDESTE

Aprovado no Senado o respectivo projeto — Hoje, a discussão inicial sôbre a participação nos lucros — Carestia de vida e algodão — Os assuntos tratados no Monroe

NO INICIO da sessão de ontem, do Senado, o sr. Pereira Pinto fez o necrológio do sr. Luiz Sobral, político fluminense, que foi prefeito de Campos e cuja morte ocorreu há poucos dias.

CARESTIA DA VIDA

O sr. Kerginaldo Cavalcanti teceu considerações sôbre as causas do encarecimento do custo da vida. Disse que não atribuia esse encarecimento exclusivamente à ação nefasta dos "tubarões" e dos exploradores do povo. Colocava-os, entretanto, no primeiro plano. Concordava com o seu colega Novais Filho em que uma das causas dos males que atravessamos é a crise de transportes. O que sustentava, porém, é que não é esta somente a causa da carestia e até mesmo, sob certos aspectos, negava que determinasse a mór parte desse fenômeno de exploração da economia popular. E acrescentou: "Vou dar um exemplo, que poderá ilustrar a matéria. Focalizamos um artigo que suponho seja de importação como leite condensado. Entro pelos armazens e pelas confeitarias de Copacabana e vejo, em pilhas elegantemente dispostas, uma infinidade de latas de leite condensado. Corre a notícia de que é mister aumentar o preço do leite e que o mesmo vai faltar na praça. Três dias depois, necessito de fazer um chocolate. Dirijo-me a essas confeitarias ou a esses armazens e dou meu testemunho ao Senado de que lá não se encontra uma única lata para ser vendida. Indago, então, de quem quer que ouse responder ou queira ter a bondade de fazê-lo, se esse fato se deve à crise de transporte". Após outras considerações, o sr. Kerginaldo Cavalcanti leu carta que recebera de um motorista, reclamando contra o sistema de cobrança de impôsto de barreiras, que — diz o missivista — "está encarecendo de uma forma tal que não se pode mais comprar num Estado e levar para outro". E demorou-se ainda na tribuna, falando sôbre as causas do encarecimento da vida.

OS PREÇOS DO ALGODÃO

O sr. Alencastro Guimarães voltou a falar sôbre a situação dos produtores de algodão da região norte de Minas e sul da Bahia, em face da lei que garante aos produtores o pagamento de oitenta e cinco cruzeiros por arrôba de algodão em carôço ou o financiamento pelo Banco do Brasil nessa base. Não estão aqueles produtores sendo beneficiados com esse preço, que ali não vigora. E o orador leu apêlo que recebera de Janaúba, cidade do sertão mineiro, justamente naquele sentido, isto é, vigoram ali também, os preços oficiais do algodão para os produtores.

PARA HOJE

Foi adiada para a sessão de hoje, a primeira discussão do projeto de lei do Senado, que regula a participação obrigatória e direta do trabalhador nos lucros das empresas.

COM OS CONDUTORES DE VEICULOS

Foi aprovado substitutivo a projeto de lei da Câmara, alterando dispositivo do Código Nacional de Trânsito. O substitutivo estabelece: "Os condutores amadores de veículos de motor de explosão poderão também dirigir caminhões, camionetes e "jeeps" desde que sejam de sua propriedade e uso, isentos das provas especializadas, contribuições de previdência e outras exigências a que estão sujeitos os condutores profissionais".

O BANCO DO NORDESTE

Sem emendas, foi aprovado, o projeto de lei da Câmara, que dispõe sôbre a constituição do Banco do Nordeste do Brasil, com sede na cidade de Fortaleza, capital do Ceará.

OS MESMOS DIREITOS E VANTAGENS

Também foi aprovado sem emendas, o projeto de lei da Câmara, de autoria do deputado Filadelfo Garcia, que determina sejam extensivos a todos os servidores das Estradas de Ferro da União, explorados pelo regime de autarquia, os benefícios, direitos e vantagens conferidos aos servidores da Estrada de Ferro Central do Brasil.

Reunião, hoje, na U.D.N.

O Diretório Nacional da UDN está convocado para uma reunião ordinária, hoje, às 10.30 horas, na sede do partido.

A MANHÃ

ANO XI Quarta-feira, 25 de junho de 1952 N.º 3.338

UNIFICAÇÃO DAS CAIXAS DE APOSENTADORIA E PENSÕES

Aprovada pelo presidente da República uma exposição de motivos do ministro do Trabalho — Criação de um único organismo para os trabalhadores do Nordeste

O presidente da República acaba de aprovar importante exposição de motivos do ministro do Trabalho, referente à unificação de Caixas de Aposentadoria e Pensões. Informou o Ministro que o diretor do DNPS realizou estudos para manutenção ou restabelecimento do desejado equilibrio potencial de instituições ou grupos de instituições de Previdência Social que fazem parte de um plano geral inspirado na política traçada pelo sr. Getulio Vargas, em face de situações que se vêm revelando relativamente a determinadas instituições, cuja insolvência se apresenta como resultante fatal.

O plano estuda tais situações e se justifica pela redução de despesas, tendendo para a unificação.

As instituições examinadas são em número de quatro, das denominadas Caixas de Aposentadoria e Pensões e reunem, em sua totalidade, 17.983 segurados.

Os estudos, de caráter económico-financeiro, revelam, a par do desequilíbrio geral, a próxima insolvência de algumas delas.

Inicialmente, é proposta a fusão de 3 Caixas de Aposentadoria e Pensões de Serviços Públicos sediados nos Estados da Paraíba, Pernambuco e Rio Grande do Norte, daí resultando uma única instituição, com sede no Recife, no Estado de Pernambuco, e que se denominará — Caixa de Aposentadoria e Pensões de Serviços Públicos dos Estados de Pernambuco, Alagoas, Paraíba e Rio Grande do Norte. Da providência inicial resultarão apenas duas instituições de Previdência Social no Nordeste, a Caixa de Aposentadoria e Pensões de Serviços Públicos dos Estados de Pernambuco, Alagoas, Paraíba e Rio Grande do Norte e a Caixa de Aposentadoria e Pensões dos Ferroviários da Great Western, ambas com sede no Recife, e Delegacias ou Agências nos demais Estados citados.

Completando a medida proposta, será oportunamente promovida a fusão dessas duas últimas Caixas, resultando uma única instituição para todo o Nordeste e que se denominará — Caixa de Aposentadoria e Pensões de Serviços Públicos do Nordeste Brasileiro, a qual incluirá os ferroviários entre os seus segurados e contará, também, com Delegacias e Agências em todos os Estados de sua jurisdição.

Em alerta a polícia japonesa contra os comunistas

OSAKA, JAPAO — 24 (INS) — Cerca de mil policiais nacionalistas japonese estão em estado de alerta, contra possiveis manifestações dos mil e setecentos japoneses dirigidos pelos comunistas, junto à Base americana Itami perto desta cidade. Em Tóquio os oficiais aliados informaram que o comando daquela base americana adotaram "providências de precaução", quanto a possiveis perturbações da ordem.

Os vermelhos reuniram-se sob a luz de fogueiras acesas no páteo de uma escola ao norte de Ituami, constituindo-se essa uma reunião dos componentes da "frente de defesa da Pátria" que pretendem realizar manifestações de desagrado por ocasião do segundo aniversário da Guerra na Coréia.

Novas agências postais-telegráficas

Pela Comissão de Comemorações da Câmara dos Deputados foram aprovados projetos de lei, autorizando o governo a criar agencias postais e telegráficas nos seguintes municípios: Cornélio Procópio, distrito de Sertaneja, no Estado do Paraná; Nova Russas, distrito de Ararendê, no Estado do Ceará; São Luis de Quitunde, povoado de Barra de Santo Antonio; Pôrto de Pedras, povoado de Tatuamunha; Passo de Camaragibe, povoado de São Pedro, no Estado de Alagoas; Itariri, vila de Ana Dias; Itanhaem, vilas de Manguaga e Peruibe; S. Sebastião, Bairro de São Francisco, no Estado de São Paulo.

Grande avanço do Brasil no campo social

GENEBRA, junho, (A.N.) — Em discussão, na 35.ª Conferência Internacional do Trabalho, as normas mínimas da seguridade social, o sr. Waldo de Vasconcelos, representante do Brasil e membro da Comissão Permanente de Direito Social, expôs a situação da previdência em nosso país.

Mostrou o delegado brasileiro como o Brasil, nesse setor, vem cumprindo, desde há muitos anos, uma avançada experiência, sempre em busca do melhor sistema, para assegurar uma proteção social em circunstâncias cada vez melhores. A primeira lei de previdência social (dec. n.º 4.682, de 21-1-1923), discriminava benefícios da ordem de socorros médicos aos segurados e às suas famílias, fornecimento de medicamentos, aposentadoria ao operário com 30 anos de serviço e 50 de idade, aposentadoria por invalidez, pensão aos herdeiros do segurado e pecúlio para os que falecessem sem completar a carência de 10 anos de serviço. O critério legal era o de distribuir os benefícios ao maior número de membros das famílias dos segurados, ao contrário do sistema em voga em outros países, onde se procura limitar o número de beneficiários. O decreto 4.682 incluia entre os dependentes a viuva ou viuvo, os filhos até 18 anos, as filhas e irmãs durante tôda a vida enquanto solteiras e de procedimento honesto e os pais.

Inspeção do cmte. do 5.º Distrito Naval à fronteira

PORTO ALEGRE, 24 (Asapress) — Chegou a esta capital o almirante Carlos Carneiro, comandante do 5.º Distrito Naval, sediado em Florianopolis e com jurisdição sôbre este Estado. Desta capital seguiu para Uruguaiana, na fronteira com a Argentina, por via aérea.

Falando aos jornalistas, disse que veio fazer uma inspeção de rotina aos portos e postos navais ao longo do Rio Uruguai, a fim de verificar, pessoalmente, as necessidades de todos os serviços subordinados ao 5.º Distrito Naval.

Nesta capital acredita-se que a visita do almirante Carlos Carneiro tem relação com os incidentes provocados por gendarmes argentinos na fronteira do Brasil, que é justamente feita pelo rio Uruguai.

Quis anular o processo

Ao Tribunal de Justiça Alberto de Souza, condenado pelo juiz da 4ª. Vara Criminal, por furto qualificado, impetrou uma ordem de "habeas-corpus", sob a alegação de nulidade do processo, por isso que em se tratando de crime que deixou vestígios não foi feito o exame de corpo de delito a que se refere o Código de Processo Penal. O Tribunal indeferiu a ordem, por ter sido feito o exame de delito indireto, provada que foi a violência qualificadora do crime de furto.

Sustentou ainda o julgado que o "habeas-corpus" não era meio idôneo de corrigir possivel êrro e que, além disso, o cancelamento da qualificativa traria como consequência a desclassificação do delito e não a nulidade do processo, como pretendeu o paciente.

Inconformado, recorreu o paciente para o Supremo Tribunal Federal, alegando que não existiam os vestígios da violência referida sentença e que o próprio auto de exame de corpo de delito indireto não representava a verdade do fato, por ter sido feito por intermédio de pessoas inidôneas.

O Supremo, apreciando o caso numa das suas últimas sessões, negou provimento ao recurso, por achar que o caso era de revisão e não de "habeas-corpus".

Cinema gratuito no Ministério da Educação

O programa da sessão de quinta-feira

E' o seguinte o programa organizado pelo Instituto Nacional de Cinema Educativo, para ser exibido na próxima quinta-feira, dia 26 de junho, às 20,30 horas, no auditório do Ministério da Educação:

1 — VISITA A UM JARDIM ZOOLÓGICO — Colaboração da Swiss Films Ltda.

2 — FLOR DE PEDRA — Interpretação de Helena Terezshikosa, Tamara Makarova e Vladimir Bruzhnikov. Produção de Artkino — Direção de Alexandre Ptusshko. Colaboração da Swiss Films Ltda.

Os ingressos podem ser procurados na Administração do Edifício Sede do Ministério da Educação, diáriamente, a partir das 14 horas.

VEM AI O ESTATUTO DO FUNCIONARIO

Não esperará a Câmara pela mensagem relativa ao aumento de vencimentos — Interesse do presidente Vargas pelo assunto

EM ADITAMENTO a informes anteriores, podemos acrescentar que o funcionário público não tardará em ter seu novo Estatuto. Nas mesmas fontes de sempre, adiantaram-nos que o andamento do projeto dispondo a respeito está dependendo de pormenores fáceis de resolver, de maneira que tudo se concluirá dentro de breve tempo.

Um grupo de deputados de todos os partidos está atento a matéria e não permitirá que se impeça por mais tempo a votação do diploma tão ansiosamente esperado pelos milhares de servidores públicos do país.

NÃO AGUARDARÃO A MENSAGEM SÔBRE O AUMENTO

Certos deputados estavam desejosos de aguardar a chegada, à Câmara, da Mensagem propondo o aumento de vencimentos, a fim de promover a aprovação simultânea dos dois projetos.

Com isso — argumentavam êsses parlamentares — a satisfação do funcionalismo seria completa.

Entretanto, devido à demora do aumento, foi afastada a idéia da votação em conjunto das duas matérias.

O Estatuto não será, assim, retardado.

INTERESSE DO PRESIDENTE VARGAS

De outra parte, a nossa reportagem colheu, junto à Secretaria do Palácio do Catete, que o presidente Vargas está pessoalmente interessado em ver aprovado o Estatuto dos Funcionários Públicos no mais breve espaço de tempo possivel.

Prêmio Nacional de Medicina

Pela Comissão de Saúde Pública da Câmara dos Deputados foi analisado o projeto de autoria da deputada Ivete Vargas, que cria o "Grande Prêmio Nacional de Medicina", no valor de Cr$ 500.000,00, a ser conferido, de dois em dois anos, a médico brasileiro através da Academia Nacional de Medicina, pela melhor obra inédita e sob pseudônimo, sôbre Medicina do Trabalho. Na qualidade de relator o sr. Ferreira Lima, salientou a utilidade do projeto, declarando, entre outras coisas, que essa forma de estimulo trará indiscutivel benefício à saúde do povo, à causa pública, à vida do país.

FORAM PRESTADAS AS INFORMAÇÕES À CAMARA

Nota do gabinete do ministro da Fazenda

O gabinete do Ministro da Fazenda distribuiu, ontem, a seguinte nota à imprensa.

"A imprensa matutina desta capital noticiou, hoje, ter o sr. deputado Muniz Falcão apresentado à Câmara, na sesão de ontem, 23, às 16 horas, denúncia contra o sr. Ministro da Fazenda, alegando que o titular da pasta havia sonegado informações por êle solicitadas ao Ministério, através da Mesa da Câmara.

O alegado é improcedente, pois não só as informações mas todo o processo a que se refere aquele deputado foram enviados à Mesa da Câmara pelo Aviso n. 169, de 18 do corrente, acompanhado de 8 volumosos anexos.

Aliás, o processo a que alude o sr. deputado Muniz Falcão já foi solucionado por despacho do sr. Presidente da República, no Diário Oficial da União de 19 de maio do corrente ano.

O titular da pasta da Fazenda tem timbrado, nesse como em outros casos, em prestar como de seu dever, todas as informações solicitadas pelo Congresso Nacional".

TUDO AZUL EM MATO GROSSO

De regresso de seu Estado, fala a A MANHÃ o senador Vespasiano Martins

Regressou de Mato Grosso, onde se demorou cerca de um mês, em visita a seus correligionários, em diversos municípios, o senador Vespasiano Martins, chefe da UDN naquele Estado.

Falando à nossa reportagem, o procer matogrossense declarou-nos que a situação política em seu Estado é de calma.

Relativamente à UDN, declarou que, a cada dia que passa, mais consolida as suas posições.

Quanto à situação administrativa, disse-nos o senador Vespasiano que o governador Fernando Correia vem envidando os maiores esforços no sentido de, senão resolver, pelo menos bem encaminhar os problemas de base do Estado.

O senador Vespasiano Martins já reassumiu a sua cadeira no Monroe

VIRA' A RECONCILIAÇÃO

O P.T.B. mineiro às vésperas de fazer as pazes com o govêrno — Seria apressada a criação da Secretaria do Trabalho

EM OUTRAS oportunidades, já divulgamos que se processa, em Minas, um movimento tendente a reconciliar o PTB com o govêrno estadual, com o qual estava rompido. As conversações realizadas pelos próceres interessados sentiram, ao que parece, os devidos efeitos, pois que, há dias, a bancada petebista à Assembléia esteve, incorporada, no Palácio da Liberdade, em visita de cortesia ao sr. Juscelino Kubitschek.

Da troca de ideias, nessa ocasião, parece ter resultado rumo definitivo para o perfeito entendimento entre o Partido e o Governador.

Assim é que o sr. Walter Ataide, presidente da Comissão de Reestruturação do PTB mineiro, está ultimando, com outros companheiros, as "demarches" necessárias à finalização do entendimento.

Ao que circula, teria ficado decidida a criação, no mais breve espaço de tempo possivel, da Secretaria do Trabalho, a ser ocupada por um representante do PTB.

Morte horrível de uma criança

Dolorosa ocorrência registrou-se ontem à tarde em Realengo, que resultou na morte de uma criança, vitima de horriveis queimaduras.

Cerca das 13 horas, em uma residência da rua Itapiranga, mataram um porco. Quando uma das pessoas queimava os pelos do suíno, aproximou-se do animal a menina Dulcinéa, de 7 anos, filha de Nelson Lopes, residente na mesma rua, número 17. Em dado momento, sem que ninguem pudesse evitar, as chamas alcançaram as vestes da menor, que recebeu queimaduras de 1.º 2.º e 3.º graus. Em estado desesperador foi conduzida ao Hospital Rocha Faria, onde veio a falecer ás 19 horas, não resistindo aos graves ferimentos.

O cadaver da infeliz menina foi removido para o necrotério do Instituto Médico Legal, tendo ciência do fato a policia do 27.º Distrito.

LESADO POR DOIS "VIGARISTAS"

SÃO PAULO, 24 (Asapress) — Dois individuos, na Avenida Duque de Caxias, encontraram o cidadão Antonio Corrêa, que levava no bolso a importancia de mil duzentos e setenta cruzeiros. O sr. Corrêa, acreditando na história do bilhete premiado, que lhe foi contada pelos dois individuos, entregou, aos mesmos, os mil duzentos e setenta cruzeiros que levava. Depois, sentindo-se lesado, levou o caso á policia.

GRANDE INCENDIO EM SÃO PAULO

SÃO PAULO, 24 (Asapressa) — Incêndio de grandes proporções ocorreu numa construção da rua Sete de Setembro, e não fosse a eficiência do Corpo de Bombeiros que mesmo lutando com a falta de água o extinguiu, outros prédios seriam atingidos pelas chamas. Calcula-se em mais de um milhão o total dos prejuizos. Foi instaurado inquérito a fim de apurar-se a causa do incêndio.

INSPETOR DE VEICULOS "SUI GENERIS"

SÃO PAULO, 24 (Asapress) — Completamente embriagado, na direção do auto 5-50-24, foi autuado em flagrante o motorista Osvaldo Freitas.

O inspetor que o autuou, quando o levava para a delegacia, recebeu a proposta de suborno. Genharia oitenta e cinco cruzeiros do motorista, que ficaria impune. Não gostando da pretensão de Osvaldo Freitas, José Honório de Souza, o inspetor, o conduziu á Central.

MESMO FERIDO, MATOU O SOLDADO

RECIFE, 24 (Asapress) — Grave ocorrência se verificou no distrito de Abreu e Lima, no municipio de Paulista. Realizava-se ali uma festa, quando estourou um conflito. O inspetor de veiculos José Verissimo Silva, conhecido por "Zinco Mole", tentou impor a ordem. Um soldado, seu inimigo, então, despechou-lhe um golpe de "peixeira", deixando-o gravemente ferido. O inspetor ainda ~~teve tempo de sacar~~ do revolver, abatendo o soldado com certeiro tiro. O tenente Humberto Viana, delegado de Paulista, mandou abrir inquérito a respeito.

ANAVALHOU O MARIDO

Há cerca de dois meses, Delfino Novakoskk, de 26 anos, brasileiro, branco, residente na rua Dez de Novembro, 99, em Caxias, separou-se de sua esposa, Maria de Barros Novakoskk, de 19 anos, doméstica, moradora na rua Jupiter, 152, em Parada de Lucas. A incompatibilidade de gênios os separara. Acontece porém que a mulher não se conformou e ontem telefonou para o marido, marcando um encontro com o mesmo. Delfino foi, e quando se encontravam na Avenida Brasil, próximo à estação de Parada de Lucas, após rápida discussão, Maria aplicou quatro navalhadas no seu marido, fugindo a seguir. Delfino, com ferimento no lábio superior, em ambas as mãos e no lado esquerdo da face, foi medicado no Hospital Getulio Vargas, retirando-se a seguir.

Registrou o fato o 21.º Distrito Policial.

GRAVE ATROPELAMENTO

Na avenida Brasil, esquina da rua Gerson Ferreira, o operário João Marieia, de 54 anos, solteiro, morador na rua Nabor do Rego, 155, em Olaria, foi atropelado por um auto de chapa ignorada. Apresentando fratura do cranio, foi internado no Hospital Getulio Vargas, para onde foi conduzido.

O 20.º Distrito Policial registrou a ocorrência.

CAIU DO TREM E FRATUROU O CRANIO

João Crescencio, de 23 anos, pardo, solteiro, operário, domiciliado na avenida Maranhense, n.º 1177, em Agostinho Porto quando viajava como "pingente" num trem da Estrada de Ferro Rio Douro, desiquilibrou-se e projetou-se na linha férrea, na altura da estação Vicente de Carvalho. Foi colhido pelo trem e sofreu fratura do cranio, sendo conduzido para o Hospital Getulio Vargas, onde ficou internado em estado de choque.

As autoridades do 24.º Distrito Policial registraram a ocorrência.

OLHOS DR. HEREDIA
Método Moderno e Eficaz de Tratamento
Rua Buenos Aires, 202 — Tel.: 23-1482

RADIO

CARMÉLIA ALVES

A "Rainha do Baião" estreará, na primeira quinta-feira de julho, no Rádio Clube do Brasil, quando, então, será lançado, das vinte ás vinte e trinta, o programa de Nestor de Holanda, "Baionando", misto de música e rádio-teatro, com mais Waldir de Azevedo, Barreto e Barroso, Juca do acordeon e Jacira Gomes.

Hoje e amanhã Carmélia cantará na Rádio Nacional de São Paulo, no programa "Cartaz das dez", seguindo depois para Araçatuba.

No suplemento de julho, a fábrica "Continental" incluiu duas gravações de Carmélia, "Lili fugiu de Chunking", samba de Hervé Cordovil, e "O balancê tem açúcar", de Humberto Teixeira e do falecido Lauro Maia. O contrato de Carmélia com o Rádio Clube não importa em sua saida da PRE-8.

SOCIO HONORARIO

O Sindicato dos Empregados em Rádio-Difusão do Rio de Janeiro conferiu e entregou, no ultimo sábado, no "Programa Cesar de Alencar", o seu primeiro titulo de socio honorario, cabendo a honraria a Pedro Vargas, que, de passagem para Buenos Aires, aqui permaneceu dois dias, tratando de suas novas gravações na Vitor. Cesar de Alencar, surpreendendo-o nos estudios daquela gravadora, convidou-o a comparecer a seu programa, no qual Pedro Vargas fez algumas declarações, inclusive a de que, de volta de sua temporada na capital portenha, deverá e gostará de realizar uma na Nacional. Fez entrega do diploma de socio o presidente do Sindicato, sr. Normando Lopes, o qual, no momento tambem disse que Cesar de Alencar havia sido escolhido para diretor social da entidade. Cesar, após relutancia, acabou aceitando a designação.

SINFONICA BRASILEIRA

A Radio Tupi, a partir do proximo sábado, apresentará uma série de concertos com a Orquestra Sinfonica Brasileira diretamente de seu auditorio, prestigiando, assim, a campanha de apoio financeiro a esse conjunto musical dirigido pelo maestro Eleazar de Carvalho.

"NOSSO PROGRAMA"

A Associação Beneficente dos Empregados da Radio Nacional, que, na intimidade, é conhecida por "Caixinha", pois outra coisa não é que uma instituição de beneficencia, tem, entre outras fontes de arrecadação ou de receita, a manutenção de um programa, justamente o "Nosso Programa". Da venda de seu espaço retira numerario para suas obrigações e finalidades. Agora, "Nosso Programa" vai entrar numa fase de inteira remodelação, deixando de ser uma transmissão de discos para ser de verdadeiros programas de estudio. Todos os seus horarios, de segunda a domingo terão novas audições, com a participação dos mais famosos cartazes da Radio Nacional.

A inauguração do novo periodo será a 1.º de julho vindouro.

NA ARGENTINA

Dick Farney está na Radio Splendid, de Buenos Aires, cujas novas instalações inaugurou. A marca de discos "TK" começou a lançar, na Argentina, todo o seu repertorio gravado na nossa "Continental". Claro está que são discos novos, copiados das matrizes feitas aqui. "Copacabana" e "A saudade mata a gente" foram postas em circulação.

De Waldir de Azevedo tambem a "TK" lançou duas gravações, como "Pedacinhos do Céu" e "Pisa Mansinho".

De Carmelia Alves tivemos "No Mundo do Baião", "Sabiá na Gaiola" e "Trepa no Coqueiro", as duas ultimas com os titulos, em castelhano, de "Pajaro Enjaulado" e "Subete al Cocotero".

A Emissora Continental vem de aumentar a sua programação de mais uma hora, apresentando de segunda a sexta-feira, com um programa de musicas selecionadas que é "Penumbra", de 1 ás 2 da madrugada, sob a direção de Fernando Vieira e Luiz Costa.

OS SONHOS da POROROCA

Para a charada de hoje, a velha Pororoca aconselha:

8679

RESULTADO DE ONTEM

8958 — 7691 — 1291 — 3906 — 3748 — 594 — 475 — 8

CONSTANTINO

4030 — 0179 — 6497 — 1071 — 1777

NITEROI

1093 — 8141 — 7917 — 0570 — 7721

Inaugurado o Hotel das águas de Cipó

(Conclusao da 1.ª pág.)

nhã. No aeroporto esperavam-no, montados em seus cavalos, vestindo os seus trajes tipicos, 500 vaqueiros. Enorme multidão que acorreu a Cipó para assistir as vaquejadas tambem ali se achava e, tão logo o presidente Vargas desceu do avião, tôda aquela grande massa popular prorrompeu em delirantes aclamações num espetáculo jamais presenciado pela pacata população da cidade. Centenas de vaqueiros, à chegada do chefe da Nação, saudaram-no com seus gritos e silvos tipicos das vaquejadas. Delegações de operários, vindas de distantes localidades, cumprimentaram o presidente da República, dando-lhe as boas vindas. Muitos dêsses operários cobriram, a pé, distâncias enormes para chegar a Cipó, muito embora já soubessem que não encontrariam mais a acomodação necessária, pois a cidade estava superlotada.

INAUGURAÇAO DO HOTEL

Após cumprimentar os vaqueiros, o presidente Getulio Vargas, em companhia do governador Regis Pacheco e demais autoridades presentes, encaminhou-se para o hotel cuja inauguração deveria presidir. O novo hotel de Cipó é o melhor já instalado no sertão baiano e pode mesmo, sem exagero, ser equiparado aos melhores existentes nas capitais.

ENTREGA DA INSIGNIA DA ORDEM DOS VAQUEIROS

O Chefe do Govêrno almoçou no hotel, recebendo, em seguida, os cumprimentos das autoridades locais e circunvizinhas. As 15 horas teve lugar o principal acontecimento que marcou festivamente a presença do chefe da Nação nesta cidade. Milhares e milhares de pessoas se concentraram para assistir, em pleno campo, a tradicional vaquejada do nordestino. O espetaculo foi uma demonstração da habilidade e das agilidades do homem do nordeste montado a cavalo. Várias demonstrações e desafios foram realizados pelos cavaleiros, prendendo mais a atenção pelo animo com que se desafiaram em proesas, a disputa entre os vaqueiros da Paraiba e os da Bahia. O presidente Getulio Vargas acompanhou com interêsse todas as demonstrações, participando do entusiasmo que a todos contaminava ante as evoluções dos cavaleiros.

Terminadas as demonstrações, realizou-se então uma cerimônia simples mas profundamente tocante: a entrega ao supremo magistrado do país, pelos humildes vaqueiros, da mais alta distinção que eles conferem aos seus amigos — a insignia da ordem dos vaqueiros.

Recebeu-a o presidente Vargas visivelmente emocionado. Em seguida fez-se a entrega da mesma comenda a outras autoridades presentes, encerrando-se assim os festejos.

VISITA A' CIDADE

Percorreu, depois, o chefe da Nação, os principais pontos da cidade de Cipó, seus logradouros públicos, inclusive a fonte de água termal que faz da localidade uma importante estancia balneária.

FESTA REGIONAL JUNINA

A' noite compareceu o presidente Getulio Vargas a uma festa regional junina, tipica da região, durante a qual foram queimados fogos e acesas dezenas de fogueiras junto às barracas do rio Itapicuru que passa pela cidade. No hotel realizou-se, depois, uma exibição de danças caracteristicas da Bahia, seguindo-se breve solenidade, discursando o governador Regis Pacheco. Em nome do povo baiano, o governador agradeceu ao chefe da Nação a visita que acaba de fazer ao Estado, reafirmando, mais uma vez, a disposição da Bahia em colaborar com o govêrno federal na realização de seu programa em prol do engrandecimento do país.

SALVADOR, 24 (Do enviado da Agência Nacional) — O presidente Getúlio Vargas esteve ontem em visita aos campos petroliferos de Candeias, onde teve ocasião de receber novas manifestações populares. O Presidente, seguido de comitiva, chegou a Candeias ás 15 horas, tendo imediatamente rumado para a zona onde estão situados os poços do ouro negro. Visitou, então, o sr. Getúlio Vargas os poços n.ºs 1, 73 e 71, tendo os engenheiros Plinio Catanhede e Pedro de Moura prestado ao Presidente informes técnicos relacionados com a produção do grande lençol petrolifero.

Em seguida o Chefe do Govêrno dirigiu-se para a refinaria de Mataripe, onde foi recebido pelo engenheiro Paes Barreto, seu superintendente, tendo percorrido tôdas as suas instalações. Após a visita, o Presidente almoçou com os governadores da Bahia, Rio Grande do Norte, Piauí, Paraíba e Ceará. Nessa ocasião, foi saudado por um dos diretores da Refinaria, tendo agradecido em nome do Presidente o sr. Rômulo Almeida. Nesse discurso o assessor-técnico da Presidência esclareceu a orientação do governo em relação ao problema do petróleo, consubstanciada no projeto da Petrobrás ora em curso no Congresso.

Terminado o almoço, o Presidente da República seguiu para o palanque armado numa das praças centrais da cidade, onde foi alvo de calorosa homenagem dos operários de Candeias e Mataripe. Antes de pronunciar o seu discurso sôbre a política petrolífera do Govêrno, o Presidente foi saudado pelo engenheiro Plínio Catanhede.

No seu regresso a Salvador, o presidente Getúlio Vargas recebeu, ao chegar à capital baiana, novas manifestações populares, desde a gare da Leste Brasileira até o Palácio da Aclamação, onde ficou hospedado. Depois do jantar que lhe foi oferecido no Palácio do Govêrno, o presidente Getúlio Vargas apresentou-se à sacada, de onde assistiu à festa junina que o governador Regis Pacheco ofereceu à população.

☆ "Liz" em seu novo lar

LONDRES — Primeira foto do casal Michael Wilding e Elizabeth Taylor na intimidade de sua casa. — (Foto INP, especial para "A Manhã").

Ainda a questão siderúrgica nos EE. UU.

WASHINGTON, 24 (INS) — A Comissão Senatorial aprovou hoje, dois projetos de lei, que permitirão ao presidente Truman ordenar a encampação das fábricas de aço em greve. A Comissão do Trabalho aprovou por nove votos contra três, uma proposta do senador republicano Morse, que havia facultado ao govêrno a intervenção nas indústrias que estivessem em conflitos litigiosos. A Comissão também despachou a legislação referente a uma investigação de um ano de duração, na qual uma comissão especializada estudará os efeitos do regime de negociações coletivas sôbre a economia da nação. Em dita comissão, figurariam quatro membros do Congresso. As duas moções sôbre o problema da encampação, permitiriam ao chefe do Executivo, ordenar a intervenção nas fábricas em greve, bem como aumentar os salários e pagar a "justa compensação" às emprêsas.

Mais um protesto iugoslavo

BELGRADO, 24 (INS) — A Iugoslávia protestou perante a Hungria por supostas "violações graves e flagrantes" de suas fronteiras na segunda-feira passada, por aviões hungaros. O govêrno de Belgrado alegou que os aviões hungaros cruzaram dez vezes a fronteira iugoslava e que alguns deles voaram sobre lugares situados até a 1 quilometros da fronteira. Diz-se que os aviões vinham da direção da povoação fronteiriça hungara de Szegedian e que cruzaram a fronteira próximo do Rio Theiss.

ESPORTE AMADOR

PÍLULAS QUE INTERESSAM

CORRESPONDENCIA — A disposição dos interessados, encontra-se em nossa redação e pode ser procurada diariamente com os nossos companheiros Aroldo Bonifácio e Irenio Delgado, a partir das 14 horas, correspondência para os seguintes clubes: Veteranos do América Futebol Clube — Grêmio Esportivo C. R. I. F. A., Frigorifico da Penha F. C. — E. C. Aliados, de Campo Grande — Auri Verde F. C. — Faleiro F. C. — E. C. Campinho — Ceres F. C. — Americano Olimpico Clube — Sporting, de Inhaúma — Luso Brasileiro — Alvi-Negro F. Clube — Laranjeiras F. C., de Inhaúma — (dois oficios) — Independentes da Vila da Penha e Estrela Vermelha.

QUER JOGAR — Estando sem compromisso para o próximo domingo, a direção técnica do Continental F. C., da Piedade, por nosso intermédio, comunica aos seus coirmãos que aceita jogos para os seus quadros de amadores e aspirantes, devendo os interessados manterem entendimentos com o sr. Almir, diariamente, a partir das 16 horas, pelo telefone 49-9490.

SEM COMPROMISSO — Estando sem compromisso para o próximo domingo, por nosso intermédio a direção técnica do Universo F. C. comunica aos seus coirmãos que aceita jogos para seus quadros de aspirantes e amadores no campo do adversário. Os interessados podem dirigir-se ao sr. Walmir Siqueira, pelo telefone 42-0683, diariamente, das 8 ás 17 horas.

DO CONTINENTAL A SEUS COIRMAOS — A direção técnica do Continental F. C. de Jacarepaguá pede aos clubes Vinte e Quatro de Maio, Aliados de Bangú, Aliança de Engenho de Dentro e Mendonça Lima, a gentileza de se comunicarem com um seu diretor, o que pode ser feito pelo telefone 43-3678, com Sebastião, ou para a sede do clube, Rua Guaruapé, 225, em Jacarepaguá.

Os "Garotos da Academia", têm interesse em jogar amistosamente com estes grêmios e já tem mesmo uma data reservada para esses jogos, pelo que tem urgência a comunicação supra solicitada.

Ainda o Continental F. C. pede aos demais clubes que receberam seus convites para jogos a gentileza de responderem aos mesmos o mais breve possivel, a fim de que sejam ultimados os detalhes referentes aos jogos em questão.

QUER JOGAR — O Filhos de Irajá F. C. comunica aos seus coirmãos que aceita jogo para o domingo próximo. Os interessados poderão dirigir oficio para o Sr. Wilson Gonçalves, Estrada Monsenhor Félix 1249 — Irajá.

Indisciplinado herói

PORTSMOUTH, Inglaterra, 24 (INS) — Um herói da armada britanica que criticou energicamente os Estados Unidos foi dado baixa hoje pela côrte marcial que o condenou por estar ausente sem licença. O muitas vezes condecorado tenente-comandante Alastair Mars, de 37 anos de idade, havia enviado uma carta ao almirantado quando deixou de se apresentar à sua unidade. Nessa carta, que foi lida perante a côrte marcial, dizia, em parte: "Nada mais que desconfiança me inspiram os norte-americanos que agora parecem nos governar". Mars, um ás da guerra submarina é membro da ordem de serviço distinguido e tem duas cruzes dessa ordem. Ao ser designado para um novo posto deixou de se apresentar, segundo declarou o fiscal, e escreveu sua carta ao almirantado pedindo sua baixa. Na carta dizia ainda: "E' suficiente que diga que deixei de ter fé na atual hierarquia do governo britanico e em tudo o que a acompanha".

"Magnifica tarefa na Coréia"

WASHINGTON, 24 (INS) — O ministro da defesa da Grã-Bretanha Lord Alexander elogiou a forma em que os Estados Unidos dirigem a guerra na Coréia. Alexander que fez recentemente uma extensa visita pela zona de combate, conferenciou com o presidente Truman na Casa Branca. Ao sair da mansão presidencial disse aos jornalistas: "Estimo que os norte-americanos estejam fazendo ali uma magnifica tarefa". O marechal de campo acrescentou que em Washington havia discutido os meios de melhorar o sistema de enlace entre os norte-americanos e britânicos, porém que não havia tocado na questão relacionada com a nomeação de um comandante delegado britanico que sirva junto ao general Mark Clark no extremo oriente. Alexander declarou que não havia discutido o ataque aéreo norte-americano contra as instalações de força elétrica no norte da Coréia, porém acrescentou que os objetivos eram de natureza estritamente militar.

SERVIÇO FUNERARIO
DA SANTA CASA DE MISERICORDIA
DIA E NOITE
PELOS TELEFONES: 42-0712 E 42-6160
RAMAL 36
NÃO TEM AGENTES
NÃO TEM INTERMEDIARIOS

DISCOGRAFIA

HEDEL LUIZ é um jovem cantor de mérito. Ultimamente fez uma gravação do "beguine" popularizado por Roberto Inglês, "My foolish heart", na versão de Anibal Maria e Admir Nunes, com o titulo de "Amor volve outra vez". Nesta gravação põe a prova sua bonita "voz-boite", muito agradável. No entanto, o disco não foi divulgado. Que houve com as etiquetas gravadoras, que não aproveitam Hedel Luiz? Parece tratar-se de um novo e garantido sucesso.

— X — X — X —

NAT "KING" COLE e Les Paul com Mary Ford, com "Too Young" e "How bright the moon", respectivamente gravados por êles, e consideradas os melhores discos lançados nos Estados Unidos nestes últimos tempos, vem sendo distribuidos aqui pela etiqueta Capitol.

— X — X — X —

DISCOS PARA CRIANÇAS

A Sinter anuncia para breve o seu primeiro album de musica dedicado ás crianças. Será intitulado "O flautista mágico". A referida coleção será apresentada em discos de 78 rpm, e também em um só disco "Long-play".

O solo de flauta está a cargo de Ari Ferreira, e a parte falada a cargo dos melhores artistas do nosso rádio-teatro.

— X — X — X —

FESTIVAL DO DISCO

Prossegue com muito êxito o trabalho de divulgação do nosso certame. "1º Festival do Disco do Distrito Federal", que conta com a colaboração da revista "Carioca", e da Rádio Nacional. Concluindo seus trabalhos junto às I.E.Ma., Empresa Odeon S.A. foi visitada, expondo ao seu diretor nosso plano de ação, que recebeu os melhores aplausos. Falando à nossa reportagem, o dr. Vessen comprometeu-se a dar apôio à nossa iniciativa, a fim de que a mesma seja bem sucedida, inscrevendo, logo que abram as inscrições, a 1º de julho p.f., os primeiros titulos que aquela emprêsa representa.

Em nossa edição de amanhã, divulgaremos os regulamentos.

DIRCEU EZEQUIEL

INDRANI E O TITULO DE "MISS UNIVERSO"

(Conclusão da 1.ª página)

pital de belezas do mundo, para ver as concorrentes ao titulo de "Miss Universo" poderão assistir a um espetáculo que outros 361 milhões de habitantes no resto do mundo não terão. Verão Indrani Rehman, em roupa de banho, traje que é tabú na India e que provocaria escândalo na sua pátria, mas exigido para o concurso. Os regulamentos dizem que as competidoras se apresentarão em trajes de banho para uma das provas".

A modesta beleza muçulmana de olhos pardos, cujo nome Indrani significa Rainha do Céu, pôs o seu traje de banho hoje. Não se atreveu a se admirar no espelho pois a sua religião o proibe. Quando esta jovem de 23 anos, esposa de um arquiteto de Calcutá, apareceu perante os 20.000 espectadores que assistiram à eliminatória final para a seleção de Miss India, trazia o tradicional sari de graciosos desenhos. Esta foi uma concessão que lhe fizeram à proibição hindú contra as apresentações em público de milhares com pouca roupa.

Miss Indrani embarcou serenamente para a prova final ao titulo de Miss Universo enquanto grande número de protestos eram feitos contra o que qualificavam de "exibições sacrilegas" nas quais a vencedora teria que se submeter nos EE.UU..

Discretamente posou para uma fotografia em trajes de banho como o exigem os regulamentos do concurso e esta semana desfilará em Long Beach, em pessoa, com um traje de banho que sem dúvida poderia causar motins em qualquer parte da India.

ALBERTO LEZAMA

Em sua "tournée" pelas Américas, chegou ao Brasil, procedente da Argentina, onde atuou na rádio "El Mundo", o cantor mexicano Alberto Lezama. Dono de uma bonita voz de tenor, Lezama apresenta-se no Rio na "boite Perroquet", em Copacabana e, em breve, no Rádio, executando seu repertório de músicas internacionais

CR$ 12.000.000,00 AOS ASSOCIADOS DA C.A.P.

O Conselho Técnico do Departamento da Previdência Social aprovou o reforço de verba de Cr$ 12.000.000,00, para operações imobiliárias solicitado pela CAP dos Ferroviários da São Paulo Railway.

ASSISTÊNCIA IMEDIATA AOS PEQUENOS LAVRADORES

(Conclusão da 1ª. pág.)

mente, em Cr$ 100.000,00 e 24 meses.

O sr. Ricardo Jafet justificou amplamente a decisão da diretoria. Disse que a autorização estatutária limita os prazos dos empréstimos ao máximo de seis meses, na forma de crédito pessoal e direto, e que, ao dilatar esse prazo para um ano, tivera em mente estender ao maior número de pequenos lavradores os beneficios da assistência imediata, de que tanto precisavam nos periodos de entre-safras para fomento das atividades agricolas. A nova modalidade de concessão em nada prejudicava os empréstimos normais realizados pela Carteira de Crédito Agricola e Industrial, que previam os prazos maiores e outras garantias subsidiárias, com base na capacidade de produção de cada um.

A alteração do artigo 7.º se verificou pela inclusão de mais um item, com o número 13, e que tomou a seguinte redação: "Conceder empréstimos a prazo não superior a um ano, aos pequenos produtores rurais, para o financiamento de suas atividades agricolas e pastoris, não podendo a quantia emprestada a cada devedor exceder de Cr$ 50.000,00, em nenhuma hipótese. Parágrafo único: Para a concessão dos empréstimos autorizados neste inciso, poderá ser dispensada a exigência de garantias reais ou pessoais de pagamento, sendo, porém, necessário que os pretendentes exerçam diretamente a atividade agricola ou pastoril, assim como preencham os requisitos de idoneidade, tradição e indiscutivel capacidade profissional"

A proposta da diretoria do Banco do Brasil foi aceita por maioria, contra os votos dos acionistas que apoiaram a emenda do sr. Barreto Pinto.

O sr. Ricardo Jafet pôs em discussão, em seguida, a alteração do artigo 31.º dos estatutos, pela qual ficam aumentados os vencimentos da diretoria. Falaram, em apôio, os acionistas srs. Gomes Moreira e Nepomuceno Silva, que compararam os "irrisórios vencimentos em vigor para a diretoria do Banco do Brasil" com os altos honorários de diretores de estabelecimentos bancários particulares e empresas privadas, assim como de alguns funcionários públicos graduados. O sr. Barreto Pinto insurgiu-se contra a proposta, porque, disse, o assunto não deveria ser cuidado sem a extensão do aumento também aos funcionários do Banco, que também o mereciam.

O sr. Ricardo Jafet explicou que a proposta de aumento da diretoria partira, não dela, mas do Conselho Fiscal, nos têrmos em que a submetia à assembléia. Quanto aos funcionários, estava bem a par de suas necessidades e, já na sua administração, tivera a oportunidade de lhes conceder substancial aumento de salários. Reservava para a diretoria o direito de examinar a oportunidade da medida e, nesse sentido, pediu ao sr. Barreto Pinto que retirasse a recomendação enviada à Mesa, no que foi atendido.

O sr. Haroldo Ascoli declarou que, na qualidade de representante do Tesouro, votava favoràvelmente à modificação dos vencimentos da diretoria na base proposta, mas sugeriu, o acréscimo de um parágrafo ao artigo 31.º, com os seguintes dizeres, o que foi aprovado: "A partir de maio de 1953, a remuneração mensal da Diretoria obedecerá ao "quantum" fixado pela Assembléia Geral Ordinária".

Em seguida, o sr. Ricardo Jafet, anunciou que se achava na Mesa, uma indicação de vários acionistas, no sentido de que se convocasse uma assembléia geral especialmente para estudar a possibilidade de aumento do capital do Banco do Brasil, de 100 milhões de cruzeiros para 1 bilhão de cruzeiros. Justificaram-na, longamente, os srs. Nepomuceno Silva, Gomes Moreira e João Jabour, mas o sr. Ricardo Jafet esclareceu que, de conformidade com a lei das sociedades por ações, a proposta só poderia ser objeto de discussão, mas não de deliberação, porque a assembléia só fôra convocada para os fins indicados no edital. Disse, ainda, que a diretoria vinha estudando, há muitos anos, o aumento do capital do Banco, conforme autorização que lhe fôra dada pela assembléia de acionistas e, por isso, pedia que o assunto continuasse a seus cuidados.

A propósito do aumento de capital, o sr. Haroldo Ascoli fez a seguinte declaração: "Reza o artigo 4.º dos Estatutos do Banco do Brasil S/A que o seu capital é de ... Cr$ 100.000.000,00, que será aumentado para Cr$ 200.000.000,00, de acôrdo com o deliberado pela Assembléia Geral Extraordinária de 11 de novembro de 1936. Houve, não há negar, uma resolução dos acionistas, reunidos em assembléia geral, no sentido de elevar o montante do capital social ao dobro em que se expressa. Cabe esclarecer, entretanto, que determinada não foi a data em que o assunto deveria efetivar-se. A escolha dessa oportunidade a Assembléia deixou ao prudente arbitrio da administração do instituto de crédito. Acresce que as sociedades por ações, nas quais o Govêrno Federal interfere diretamente na constituição dos orgãos de sua administração, ou seja o subscritor de seu capital, verbi-gratia o Banco do Brasil S/A, se encontram, pelo Decreto-Lei n.º 2.928, de 31 de dezembro de 1940, excluidas da aplicação obrigatória das normas estabelecidas na Lei das Sociedades por Ações, referentes a fundos de reserva".

Em consequência, a assembléia decidiu que o assunto fosse resolvido, oportunamente, pela diretoria do Banco, para ulterior pronunciamento dos acionistas.

COMÉRCIO E FINANÇAS

MERCADO DE CAMBIO

O mercado de cambio abriu ontem em posição estável e sem alteração nas taxas. O Banco do Brasil, para cobranças vencidas em geral, para remessas e quotas autorizadas, declarou tocar libras à vista para entrega pronta a Cr$ 52,41 60 e dólares a Cr$ 18,72. Aquele banco para compra de letras de exportação operava a Cr$ 51,46 40 sôbre Londres e a Cr$ 18,38 sôbre Nova Iorque.

Assim fechou inalterado.

O Banco do Brasil afixou as seguintes taxas:

A VISTA	Venda	Compra
Libra	52,41 60	51,46 40
Dolar	18,72	18,38
Escudo	0,65 72	0,63 74
Franco suiço	4,37 86	4,26 42
Franco belga	0,37 78	0,36 42
Franco francês	0,05 35	0,05 25
Coroa sueca	3,62 09	3,55 53
Coroa dinamarquesa	2,73 53	2,63 62
Corôa tcheca	0,37 44	0,36 78
Peso argentino	1,34 68	1,31 78
Peso boliviano	0,31 20	—
Peso uruguaio	7,24 18	6,98 86
Peseta	1,70 96	—
Soles peruano	1,20	—
Florim	4,92 71	4,83 76

OURO-FINO

O Banco do Brasil comprou hoje a grama de ouro-fino na base de 1.000 por 1.000, em barra ou amoedado ao preço de Cr$ 20,81 76.

BOLSA DE VALORES

Regulou a Bolsa de Titulos, ontem, em condições movimentadas e acusou vendas desenvolvidas.

As apólices Diversas Emissões, ao portador e as obrigações de guerra estiveram sustentadas, com as paulistas de sorteio e de renda estáveis. As de Minas, porém, regularam frouxas, tudo como se vê das vendas e ofertas adiante.

VENDAS REALIZADAS

	Cr$
União:	
42 D. Emis.º pt.	725,00
89 Idem	730,00
14 Idem Emp. Antigos	700,00
Obrigações:	
12 Guerra Cr$ 100,00	74,00
40 Idem	74,50
20 Idem Cr$ 500,00	370,00
3 Idem Cr$ 1.000,00	750,00
1.212 Idem	755,00
33 Idem Cr$ 5.000,00	3.800,00
56 Idem	3.820,00
19 Idem	3.825,00
Estaduais — Apls.:	
240 Minas 1.177	645,00
199 Minas 1934 — pt. 1.ª Série	143,00
101 Idem	145,00
50 Idem 2.ª Série	124,00
109 Idem 3.ª Série	124,00
14 Pernambuco	49,00
40 E. Rio — Eletrif. 3.ª Série	800,00
21 São Paulo	203,00
150 Idem — Unificadas — 6%	616,00
60 Idem Uniformizadas	842,00
38 Idem	845,00
Municipais do Distrito Federal:	
75 Emp. 1906 pt.	188,00
67 Idem 1914	186,00
75 Dec. 1.550	170,00
Municipais dos Estados:	
101 Belo Horizonte — Cr$ 1.000,00 — 7%	620,00
Bancos: - Ações:	
25 Brasil Cr$ 200,00	620,00
31 Crédito Pessoal Pref. Cr$ 100,00	130,00
59 Cred.º Real de Minas Gerais — Cr$ 200,00 — C/Div.	460,00
Companhias:	
1.500 Petropolitana - Cr$ 200,00 — pt.	250,00
574 N. América — Nom. Cr$ 200,00	500,00
60 Idem port.	500,00
1.083 Agricola Baixa Grande Cr$ 1.000,00	1.000,00
808 D. Santos pt. — Cr$ 200,00	200,00
846 Força e Luz de Minas Gerais pt. Cr$ 200,00	173,00
20 Mesbla — Novas Cr$ 200,00	290,00
1.500 São Jerônimo — Ord. Cr$ 100,00	36,50
5 Sid. Nacional — Cr$ 200,00	192,00
Alvarás:	
Divida Pública:	
1 Apl. Minas 1934 1.ª Série C/Juros de Junho	145,00
50 Apls. Minas 1934 — 2.ª Série	125,00
Divida Particular:	
18 Comércio — Nom. — Cr$ 200,00	522,00

GENEROS ALIMENTICIOS

O mercado de gêneros de consumo funcionou, ontem, com o seguinte movimento:

	Ent.	Saídas
Arroz (sacos)	10.116	3.220
Farinha (sacos)	4.850	1.250
Açúcar (sacos)	5.550	1.600
Feijão (sacos)	1.637	650
Milho (sacos)	2.832	1.000
Banha (caixas)	3.920	870
Charque (fardos)	180	100

TÍTULOS PROTESTADOS

1.º OFICIO

PROM. 4.000,00 — Port. M. F. Ribeiro & Cia. Ltda.; EMIT. Bar e Restaurante Cabral Ltda. — Av. N. S. Copacabana, 123; PROM. Cr$... 16.600,00 — Port. Alfredo Marques Pacheco; EMIT. Fernando de Castro — Rua México, 41, sala 1001; DUP. Cr$ 4.650,00 — Port. Daniel Schneider; DEV. Marcelino Borges de Souza — Av. Paranapuan, 2182; PROM. Cr$ 1.000,00 — Port. Antonio Dias Subtil; EMIT. Jacob Antonio Gomes — Rua Buenos Aires, 124 sob. PROM. Cr$ 1.000,60 — Port. Banco do Comércio de Café S. A. — mandatário: EMIT. Malvino Siqueira — Rua Riachuelo, 92; AVAL. Anibal Sampaio — Rua Ana Nery, 1249; DUP. Cr$ 2.000,00 — Port. Soc. Indal. Máquinas Fekima Ltda; DEV. Fab. Calçados Distinta Ltda. — Rua Ana Neri, 692-A; DUP. Cr$ 2.392,40 — Port. Rodrigues Ramos & Conceição Ltda.; DEV. Osmar & Fernandes Ltda. — Av. João Ribeiro, 414; DUP. Cr$ 750,00 — Port. Banco Financial N. Mundo S. A., mand.: DEV. Maria Fidelina Rodrigues de Oliveira — R. Domingos Ferreira, 149, apto. 80; AVAL. Jacy Tavares da Silva — Idem; DUP. Cr$ 7.500,00 — Port. Quimica Palmares Ltda.; COMP. Auditor Escritório Comercial Ltda. — Av. Pres. Vargas, 529, sala 1206; DUP. Cr$ ..... 7.500,50 — Port. Agência Viana de Automoveis Ltda.; DEV. Antonio Castro e Silva — Av. Pres. Vargas, 1047; DUP. Cr$ 1.200,00 — Port. Almerinda Quitete Chaffin; COMP. Casa Santo Inês Ltda. — Av. Rio Branco, 257, s-915; DUP. Cr$ ...... 2.630,00 — Port. Banco Boavista S. A. — mand. DEV. R. Barros — Rua Rosario, 129, 4.º andar; IND. DUP. Cr$ 4.735,00 — Port. Banco da Lavoura de Minas Gerais S. A. — mandatário; COMP. Imp. Aliança do Brasil Ltda. — Rua Senhor dos Passos, 212; DUP. Cr$ 6.364,20 — Port. Banco Nacional de Minas Gerais S. A. — mandatário; COMP. Fab. Colchões Tropical Ltda. — R. Rollinardo Fortes, 724.

2.º OFICIO

PROM. Cr$ 2.000,00 — Port. Antonio Dias Subtil; EMIT. Hugo Rosillo — Rua Buenos Ayres, 124, sob. DUP. Cr$ 5.310,00 — Port. Aparelhos Eletricos Toneiux Ltda.; DEV. Eugenio Olavo Menezes — Becco de Ipu, 14, apto. 101; DUP. Cr$ ..... 5.164,60 p. s. de Cr$ 3.164,60 — Port. Abel Irmão & Cia. Ltda.; DEV. Jayme Alves Paes — Estr. do Mato Alto, 500 — C. Grande; IND. DUP. Cr$ 5.215,00 — Port. Banco Mineiro da Produção S. A. — mandatário; COMP. Luiz Fernandes Barreto — Rua Acre, 47, 5.º; PROM. Cr$ 14.000,00 — Port. Alfredo Marques Pacheco; EMIT. Fernando Sarmento de Castro — Rua México, 41, 10.º sala 101; PROM. Cr$ 15.452,00 — Port. "Brasem" Importadora & Exportadora Brasil América Ltda.; EMIT. Nelson de Andrade Bastos — Rua Senador Dantas, 191, 2.º andar; IND. DUP. Cr$ ..... 2.246,80 — Port. Banco Nacional de Minas Gerais S. A. — mandatário; COMP. Antonio Paschoal — Rua Piedade, 33; DUP. Cr$ 2.000,00 — Port. Banco Nac. de Minas Gerais S. A. — mandatário; DEV. Belarmino Leitão — Rua Tapecerica, 37, c. 375 — Realengo; DUP. Cr$ ..... 5.093,30 — Port. Banco do Brasil S. A. — Agencia Saúde; DEV. Agostinho Conde — Ladeira Madre Deus, 19; IND. DUP. Cr$ 1.451,30 — Port. Banco da Lavoura de Minas Gerais S. A. — mandatário; COMP. Licinio Babo — Av. Automovel Club, 5116-6; PROM. Cr$ 448.405,00 — Port. Bank of London — mand.; EMIT. Rosalvo Tavares de Aquino — Av. Rio Branco, 137, 1.º; DUP. Cr$ 599,50 — Port. Banco Hipotecário e Agr. do Est. de Minas Gerais S. A. — mandatário; DEV. Helio Gomes — Rua João Caetano, 79, apto. 301.

TERCEIRO OFICIO

PROM. Cr$ 10.000,00 — Port. Hugo Mesca; EMIT. Editora Guia Mercantil — Abdalla Aoad — Avenida Churchill, 94, 2.º andar, sala 203; DUP. Cr$ 1.223,00 — Port. Globex S. A.; DEV. Mario Minim — Rua Darke de Matos, 33, apto. 102; DUP. Cr$ 900,00 — Port. Globex S. A.; DEV. Flavio da Costa Valente — Rua Sales Guimarães, 77, apto. 101; PROM. Cr$ 4.600,00 — Port. Banco Central Brasileiro S. A.; EMIT. Renato Gabriel Costa — Av. Delfim Moreira, 1.188, 3.º andar, apto. 301; DUP. Cr$ 4.479,60 — Port. S. Schenberg & Cia. Ltda.; DEV. Mauricio Tião — Rua Aristides Lobo 243; DUP. Cr$ 2.730,20 — Port. Madeiras Iguassu Ltda.; DEV. Delfim Cardoso — Rua Benedito Hipolito, 173; DUP. Cr$ 10.000,00 — Port. Agencia Viana de Automoveis Ltda.; DEV. Antonio Castro e Silva — Av. Presidente Vargas, 1.047; DUP. Cr$ 1.658,90 — Port. Banco Holandês Unido — mandatário; DEV. Waldemar Janiques — Rua João Romariz, 7-A; DUP. Cr$ 750,00 — Port. Banco Financial Novo Mundo S. A. — mandatário; DEV. Maria Fidelina Rodrigues de Oliveira; AVAL. Jacy Tavares da Silva — Rua Domingos Ferreira, apto. 805; PROM. Cr$ 4.600,00 — Port. Banco Nacional de Minas Gerais S. A. — mandatário; EMIT. Alfredo de Moraes Sarmento — Av. Atlantica, 2.806; PROM. Cr$ 1.000,00 — Port. Banco Nacional de Minas Gerais S. A.; EMIT. Industria de Bebidas Galluzzi Ltda.; AVAL. Amadeu Barretare; AVAL. Luiz Augusto & Cia Ltda. — Rua General Gustavo Cordeiro de Faria, 402; DUP. Cr$ 599,50 — Port. Banco Hipotecário e Agricola do Estado de Minas Gerais S. A. — mandatário; DEV. Helio Gomes — Rua João Caetano, 79, apto 301; PROM. Cr$ 180.000,00 — Port. José Nunes Martins; EMIT. "Rena" Representações Norte-Americanas Limitada; AVAL. Laura Fernandes Barroso; AVAL. Luiz Fernando Barroso — Rua do Acre, 47, 5.º andar.

QUARTO OFICIO

PROM. Cr$ 1.000,00 — Port. Banco do Estado de São Paulo S. A.; EMIT. Antonio de Oliveira — Rua Mattmoré, 409; PROM. Cr$ 5.000,00 — Port. Banco Nacional Ultramarino; EMIT. Industria de Bebidas Amazonia Ltda. — Rua Maxwell, 66; AVAL. João Travassos Vinnert — Idem; AVAL. Fernando Joaquim de Lima — Idem; DUP. Cr$ 1.000,00 — Port. Dr. Humberto Chaves; COMP. Laudelino de Oliveira — Av. 13 de Maio, 23, 6.º andar, sala 610; COMP. José de Arimatéa Sant'Anna — Idem; PROM. Cr$ 5.500,00 — Port. Manoel da Silva Mau; EMIT. Henri L. L. A. Manne — Rua Alzira Brandão, 45; IND. DUP. Cr$ 5.050,00 — Port. The First Nat. Bank of Boston — mandatário; COMP. Laticinio São Luiz Ltda. — Rua Leandro Martins, 48; PROM. Cr$ 16.000,00 — Port. Agostinho José Robalinho; EMIT. Elisabeth Meks Machado — Av. Tamandaré, 22, apto. 302; AVAL. Durval Muniz Machado — Idem; DUP. Cr$ 880,00 — Port. Paul J. Christoph Company; DEV. Roberto Paula — Rua Ate. Cochrane, 16; DUP. Cr$ .... 10.000,00 — Port. Agencia Viana de Automoveis Ltda.; DEV. Antonio Castro e Silva — Av. Presidente Vargas, 1.047; IND. DUP. Cr$ .... 1.608,00 — Port. The National City Bank of New York — mandatário; COMP. Jacy Belmonte — Rua Antenor Navarro, 98-A; IND. DUP. Cr$ 3.588,00 — Port. Banco Moreira Salles S. A. — mandatário; IND. DUP. Cr$ 3.446,30 — Port. Banco Holandês Unido S. A.; COMP. Calil Chueri — Av. Ataulfo de Paiva 456-B; COMP. S. Santos & Santos Ltda. — Rua Clarimundo de Melo, 365; DUP. Cr$ 1.050,00 — Port. Banco da Lavoura de Minas Gerais S. A. — mandatário; DEV. Calil Chueri — Av. Ataulfo de Paiva 456-B; DUP. Cr$ 2.680,00 — Port. Banco Boavista S. A. — mandatário; DEV. R. Barros — Rua do Rosario, 129, 4.º andar; DUP. Cr$ 3.500,00 — Port. Banco Nacional de Minas Gerais S. A. — mandatário; DEV. Antonio Lopes — Largo da Ilha, 422 — Campo Grande; DUP Cr$ 1.485,00 — Port. Banco Nacional de Minas Gerais S. A. — mandatário; DEV. Manoel Oubina — Av. N. S. da Penha, 2.778; DUP. Cr$ 1.770,00 — Port. Lage Dias & Cia. Ltda.; DEV. Luciano N. de Jesus — Av. Mem de Sá, 9, sob.

NOVAS FIRMAS COMERCIAIS

No Departamento Nacional da Industria e Comercio, foram registradas as seguintes firmas comerciais e alterações de contratos:

CONTRATOS: — Elias Maleh & Filhos — Av. Princesa Isabel, 58-A, loja; Café Capital do Estacio Ltda. — Rua Hadock Lobo, 2; Austro Comercio Industria, Representações, Importação Exportação Ltda. — Rua Miguel Couto, 111, sob.; Celestino de Sousa & Gonçalves — Rua Padre Januario, 290-A; Viuva Tavares Cornelio & Cia. Ltda. — Av. Mem de Sá, 16; Distribuidora Barroso Representações Ltda. — Av. Almirante Barroso, 90, s-403 — parte; Mateus & Galante — Estr. Henrique de Melo, 109; J. Fernandes & Gabriel Ltda. — Rua Uranos, 1.180 — porta; Imobiliária Gavea Parque Ideal Ltda. — Av. Rio Branco, 9, 3.º, s-331; J.J. Marino & G. Braga Ltda. — Pça. da Republica, 231, loja; Perfumaria Evgrin Ltda. — Rua Sta. Alexandrina, 416; Nicolau Ribeir, Filho & Cia. Ltda. — Rua Leopoldo, 243; Distribuidora Paulista de Filmes Ltda — Sede em São Paulo — Av. S. João, 503 — Filial nesta capital: Pça. Mahatma Gandhi, 2, s-412; Gomes de Castro & Oliveira — Rua Frei Caneca, 424-A; Sidrack & Granjo Ltda. — Rua André Azevedo, 101e A. Vieira & Morais Ltda. — Rua Leandro Martins, 5-A, 1.º, s-2; Panificação e Confeitaria Aquidabã Ltda. — Rua Aquidabã, 994-A; Wainberg & Zagarodne Ltda. — Av. Rio Branco, 257, 9.º, s-905 — parte; Transporte Ferreira Ltda. — Rua Conselheiro Saraiva, 14; Empresa de Doces Guanabara Ltda. — Rua Joaquim Tavora, 50-A; Bar e Restaurante Leopoldina Ltda. — Gare Mauá, com saída para a Av. Francisco Bicalho; Albino Trevisan & Cia. — Rua General Luiz Mendes de Morais, 112; Villar, Oliveira & Cia. — Sede em São Paulo — Filial em Santos — Filial nesta capital: Rua Dias da Cruz, 51-A; Telmo & Pinho — Rua Piratini, 5,9; T. Almeida & Rocha — Estr. do Quitungo, 1.550-C; Abilio, Cerqueira & Costa — Rua Paranapanema, 115; M. Claro & Claro Ltda. — Sede nesta capital; Expresso Mirim Ltda. — Av. Nova Iorque, 187; Molnar & Viana Ltda. — Rua Gago Coutinho, 66-E; Panificação e Confeitaria Alece Ltda. — Rua Lobo Junior, 1.308; Amilar & Gonzaga — Rua Itararé, 62 — fundos.

CONTRATOS: — Dias, Guzman & Soares Ltda. — Av. Nilo Peçanha, 12, 11.º, s-1.121 — parte; Domingos & Araujo — Av. Rodrigues Alves, 9-10; Albano & Tanir — Rua Ministro Viveiros de Castro, 79; Wadi & Gomes — Av. João Ribeiro, 50, 2.ª loja; Edmundo Brasil & Gomes Ltda. — Rua do Passeio, 70; Sociedade Industrial de Minerios e Acidos S.I.M.A. Ltda. — Sede em Ouro Preto — Minas; Filial nesta capital: Rua da Alfandega, 111-A, 2.º, s-201-5; Silveira & Berzi Ltda. — Sede em São Paulo — Filial nesta capital; A. Faria Pereira & Cia. Ltda. — Rua Senador Dantas, 20, s-202-3; Hidalgo Rio & Vallori Ltda. — Av. Churchill, 94, s-302; Estrela Branca, Aparelhos Eletricos e Meias Ltda. — Rua Uruguaiana, 114; Luna & Silva Ltda. — Rua Visc. de Niterói, 322; Mancini & Rios Ltda. — Rua XIII, 28-30 — M. Municipal — J. Eiras & Barbosa — Rua Imbiaçá, 81-A; J. Ventura & Passos Ltda. — Sede nesta capital; Modas Peacock Ltda. — Av. Rio Branco, 114, 8.º, s-82; Hugo Lasco & Cia. Ltda. — Rua das Safiras, 244, loja; Sociedade de Comercio e Representações Joibril Ltda. — Av. Rio Branco, 109, 9.º, s-911-13; Imobiliária Macedo Ltda. — Rua Senador Dantas, 24; Viação Cascadura Ltda. — Av. 29 de outubro, 10.450, s-4; Engenharia e Terraplanagem Brasil Ltda. — Rua Fernando Magalhães, 9; Elisio Fontes & Cia. — Rua Francisco Sá, 38-A.

ALTERAÇÕES: — "Argil" Agencia de Representações Gerais e Importações Ltda. — Av. Rio Branco, 120, 11.º, s-1.102-4; A Comercial de Armarinho Ltda. — Rua da Alfandega, 371; Industria de Algodão Algo Ltda. — Rua Fausto de Amaral, 29; Laboratorio Farmaceutico Oliveira Junior Ltda. — Rua General Severiano, 190; Laboratorio Farmaceutico Oliveira Junior Ltda. — Idem; Laboratorio Farmaceutico Oliveira Junior Ltda. — Idemé Laboratorio Farmaceutico Oliveira Junior Ltda. — Idem; Organização Brasileira de Vendas Imobiliaria Mara Ltda para Organização Imobiliaria "Mara" Ltda. — Av. Pres. Getulo Vargas, 509, 20.º; Empresa Nacional de Propaganda Aérea Ltda. para Serviços Aéreos de Defesa Sanitaria da Produção Vegetal Ltda. — Av. Franklin Roosevelt, 115, 7.º, g-704 — parte.

TRANSFERÊNCIA DE AUTOMÓVEIS

N.º	VENDEDOR	COMPRADOR
4.102	Eurico Solanés	— Jacob Casinch
4.700	Thomas Feistaner	— Ayrton de Almeida
5.357	Waldemiro O. Lima	— Mario Puzzo
5.503	José Farinha	— Richard Bruns
10.453	Carlos Navarro de Andrade	— João de Oliveira
11.104	Carlos Setto Lima	— Joaquim de Almeida Corrêa
16.704	Germinal Henrique Vignal	— Emilio Silva Tapia
20.381	Waldir Cardia dos Santos	— José da Cruz Maltrano
26.305	Gervásio dos Santos Seabra	— Abelardo dia Mata
36.877	Diogenes Bandeira Caldas	— João Ribeiro Cardoso
41.719	Celio Augusto Guedes	— Lourival Barbosa da Silva
43.641	Antonio B. Siqueira	— Antonio da Silva
48.019	José Leandro da Silva	— Olmar Soares de Oliveira
50.729	Amaro Riscado	— Francisco Bandini
50.744	Romeu Moreira Godoy	— Lauro José Godoy
63.725	Arthur O. da Silva Pinto	— Alda Palha da Rocha
63.902	José Carlos D'Andretta	— Heitor Alves Trindade

CEXIM — LICENÇAS CONCEDIDAS

IMPORTADOR	MERCADORIA	IMP. EM CR$	PROCEDENCIA
S. A. du Gaz de Rio de Janeiro	— Rolamentos	— 1.572,00 —	U. S. A.
Cia. Siderúrgica Nacional	— Idem	— 1.123,00 —	"
Cia. Nacional de Cimento Portland	— Peças para máquinas	— 2.340,00 —	"
Cia. Ind. Com. Glossop	— Idem	— 855,00 —	"
Cia. Swift do Brasil S. A.	— Idem	— 4.792,00 —	"
Standard Brands of Brasil Inc.	— Idem	— 5.270,00 —	"
Cia. Siderúrgica Nacional	— Rolamentos	— 561,00 —	"
Ingersoll Rand (Maps.) S. A.	— Peças para máquinas	— 4.648,00 —	"
Twedberg, Kleppe S. A. (Exp. Imp.)	— Frutas secas	— 277.295,00 —	"
Idem	— Idem	— 235.482,00 —	"
Idem	— Ameixas	— 123.552,00 —	"

Ósseo-Tônico Calcificante dos ossos

Construirá a Agência Postal pela terça parte do preço

O ministro Souza Lima enviou uma exposição de motivos ao presidente da República solicitando a necessária autorização para dispensar a concorrência e entregar a execução das obras de construção do prédio destinado à Agência Postal Telegráfica de Barcelos, no Estado do Amazonas, à Prelazia do Rio Negro das Missões Salesianas do Amazonas, salientando que essa instituição se ofereceu para levar a bom têrmo a construção do prédio, aproximadamente, pela terça parte do preço que foi apresentado pela única firma concorrente, e tendo em vista tratar-se de região longíqua.

DR. ARNALDO FELTAL
ADVOGADO
Desquites, Inventários, Despejos
Largo da Carioca, 5 — s. 520 —
Tels.: 42-7125 — 25-2378

Embarcou para Mato Grosso e Goiás, o presidente do I.A.P.C.

Seguiu ontem, para Mato Grosso, e Goiás, o sr. Henrique de La Rocque, a fim de inaugurar um ambulatório do IAPC na capital do primeiro Estado e, em seguida, lançar a pedra fundamental, para a construção de um grande edifício que aquela autarquia vai edificar em Goiânia. Aproveitando a oportunidade o presidente do IAPC visitará o local em que será instalado o ambulatório de Goiânia e na cidade de Anápolis, ainda em Goiás, fará uma pequena estada, inspecionando o local em que será construído um conjunto residencial de 50 casas, cujo terreno será doado pela Prefeitura local.

Nas três cidades estão programadas grandes festas em homenagem ao presidente do Instituto dos Comerciários.

Pelos Constellations da PANAIR

SÃO APENAS 3:30 HORAS DO RIO À BAHIA

4 vôos diretos por semana!

Precisa ir à Bahia? Seja a negócios, seja a passeio, vale a pena voar pela Panair do Brasil. É a ligação mais rápida e mais confortável entre o Rio e a gloriosa Cidade do Salvador. São 4 vôos regulares por semana.

E sua viagem será feita num possante quadrimotor Constellation, onde repousará em amplas poltronas reclináveis, usufruindo o impecável serviço que caracteriza as viagens da Panair do Brasil.

SERVIÇO PARA A BAHIA: *2as., 3as., 5as. e sábados*

PARTIDA DO AEROPÔRTO DO GALEÃO *às 9 horas.*

PANAIR
PANAIR DO BRASIL
A SOBERANA DO ATLÂNTICO SUL

Rio de Janeiro: Avenida Graça Aranha, 226-A-Tel.: 22-7761 ou Avenida Copacabana, 291 - Tel. 37-9272 e 37-4579

VIDA MILITAR

Ministério da Aeronáutica

EM BALANÇO O REEMBOLSAVEL

O chefe do Reembolsável Central de Intendencia da Aeronáutica está avisando aos interessados que aquele estabelecimento estará fechado, amanhã, dia 25, em virtude do balanço mensal que está sendo realizado, devendo reabrir na próxima quinta-feira.

"A MAIS ELEGANTE" DA AERONAUTICA

Sob o patrocinio da "Fábrica Bangu", o Departamento Recreativo do Clube de Aeronáutica fará realizar, no próximo mês de julho, um desfile de modas, durante o qual será eleita a mais "elegante da Aeronáutica". Para esse desfile estão convidadas tôdas as senhoras e senhoritas do quadro social do Clube, que se deverão inscrever até hoje, na sede do Clube. Ficam avisadas as interessadas que a "Fábrica Bangu" fornecerá o material necessário à confecção dos modelos, inclusive desenhista. A vencedora poderá, querendo, competir com as vencedoras dos demais clubes, onde serão realizados idênticos certames, também sob o patrocinio daquela organização.

A vencedora da prova final será premiada com uma viagem a Paris, com direito a acompanhante, e tôdas as despesas pagas, inclusive guarda-roupa completo.

TRANSFERENCIAS DE OFICIAIS

O diretor do Pessoal transferiu para o Curso de Oficiais Especialistas o capitão aviador José Luiz Colnago, do Nucleo do Parque de Aeronáutica do Recife e o 1.º tenente Saturnino Barbosa Lima, para o Destacamento de Base Aérea de Florianópolis; para a Escola Preparatória de Cadetes do Ar o capitão aviador Godofredo Pereira dos Passos, da Diretoria do Pessoal e o 1.º tenente Ulderico Mega, do Destacamento da Base Aérea de Belo Horizonte; para o Destacamento da Base Aérea de Santos o capitão int. Nereu da Costa Dourado, da Escola de Especialistas de Aeronáutica; para o Q. G. da 4.ª Zona Aérea o capitão int. Zermino Averbach, da Subdiretoria de Finanças; para o Hospital de Aeronáutica do Galeão o capitão farmacêutico Cyro Gonçalves Siqueira, do Instituto de Seleção e Contrôle; para o Destacamento da Base Aérea de Campo Grande o 2.º tenente int. José Carlos de Souza Ramos, do Parque de Aeronáutica dos Afonsos; para êste Parque o 2.º tenente int. Ney Leite Ribeiro, do Destacamento da Base Aérea de Campo Grande; para a Base Aérea de Santa Cruz o 1.º tenente médico Paulo de Souza, do Hospital de Aeronáutica do Galeão; para o Destacamento da Base Aérea de Belo Horizonte o capitão int. João Olivieri Filho, da Diretoria de Engenharia e o 1.º tenente Arlindo Bordini, da Base Aérea de Fortaleza; para a Diretoria do Material o 2.º tenente int. Marcello Feitosa Gurgel, do Destacamento de Base Aérea de Belo Horizonte; para a Base Aérea de Fortaleza o 1.º tenente Newton Chaves, da Diretoria do Pessoal; para a Base Aérea do Galeão o 2.º tenente Washington Luiz Malchrzik Santana, do Destacamento da Base Aérea de Santos e para o Nucleo do Parque de Aeronáutica de Porto Alegre o 1.º tenente Antonio José Pirrho de Andrade, do Curso de Oficiais Especialistas.

CLASSIFICAÇÕES

Foram classificados, na Base Aérea de Belem, o 1.º tenente médico reservista convocado Alberto de Oliveira Andrade; no Curso de Oficiais Especialistas, o 1.º tenente médico reservista convocado Hamilton de Ramalho; na Base Aérea de São Paulo, o capitão Dorinel Teixeira da Luz e no Hospital de Aeronáutica do Galeão, o capitão médico João Batista de Lima Noce.

DESPACHOS DO DIRETOR DO ENSINO

No requerimento em que o dr. Carlos Victor Fontes, solicita seja certificado, se foi aprovado no exame do idioma inglês, o ministro da Aeronáutica exarou o seguinte despacho: "Indeferido, em virtude de nada constar a respeito neste Ministério".

No requerimento em que o 1.º tenente da reserva remunerada José Theodoro de Andrade, solicita devolução do certificado de reservista do Exército, do seu filho Deusdedit de Oliveira Andrade, o diretor do Ensino exarou o seguinte despacho: "Requeira à Escola de Especialistas de Aeronáutica, a quem incumbe atender, se for o caso".

O PRESIDENTE AURIOL EXALTOU SANTOS DUMONT E A AMIZADE FRANCO-BRASILEIRA

PARIS, 24 (A. N.) — O ministro da Aeronáutica do Brasil, acompanhado pelo embaixador e todos os membros da delegação brasileira, compareceram ao Palácio dos Campos Eliseos, onde foram recepcionados pelo presidente Auriol. Alí se encontravam ministros de Estado e altas autoridades francesas. O presidente Auriol falou durante meia hora, exaltando a vida modelar de Santos Dumont e a amizade entre brasileiros e franceses, dois povos ligados pelos mesmos sentimentos e pela mesma civilização latina.

Santos Dumont — disse o presidente Auriol — era cidadão tão puro que não pôde resistir a que o seu glorioso invento se transformasse em arma de guerra: o seu sonho era a paz da humanidade.

O presidente Auriol fez, ainda, entrega à delegação brasileira de um rico vaso de Sèvres, como uma oferta do povo francês ao govêrno do Brasil. Num lado do vaso se via a efigie de Santos Dumont e no outro uma estampa do avião "Demoiselle". O ministro da Aeronáutica declarou sentir-se emocionado diante de tantas demonstrações de aprêço.

(Conclui na 10.ª pág.)

VIDA PORTUÁRIA

NAVIOS ESPERADOS

Estão anunciados os seguintes:

HOJE, QUARTA-FEIRA, DIA 25:

"Presidente Peron", argentino, de Londres (às 6 horas) para Buenos Aires; "Rio Tunuyan", argentino, (às 7 horas) de Nova Iorque para Buenos Aires; "Del Norte" americano (às 7 horas) de Neva Orleans para Montevideo e Buenos Aires; "Presidente Cattier" de Buenos Aires; "Del Mar", americano (às 7,30 horas) de Buenos Aires para Nova Orleans; "Mormastern", americano, de Buenos Aires e "Bandeirante" nacional, de Natal.

AMANHÃ, QUINTA-FEIRA, DIA 26:

"Brasil", americano (às 9 horas) de Nova Iorque para o sul do continente; "Rio Bermejo" de Trieste; "Uzá" de Salvador e "Cordoba" de Amsterdam.

SEXTA-FEIRA, DIA 27:

"Augustus", italiano, de Buenos Aires para Genova e escalas; "Highland Brigade", inglês, de Londres para o Sul do continente, "17 de Outubro", argentino de Buenos Aires.

SABADO, DIA 28

"Santa Catarina" de Buenos Aires; "Auna C", de Santos para portos do Mediterraneo; "Del Sud" de Buenos Aires; "Transpacific" de Nova Orlens e "Comandante Capela" de Salvador.

AUTOMOVEIS

Existiam até ontem nos pátios internos e externos do Cais do Porto, 701 automoveis.

ARRECADAÇÃO DA ALFANDEGA

A tesouraria da Alfandega arrecadou ontem a importancia de Cr$ .... 14.554.495,90.

CIMENTO

Existiam até às 16 horas de ontem nos armazens internos e externos da Administração do Porto do Rio de Janeiro, 491.146 sacos com cimento estrangeiro pesando 24.557.300 quilos assim distribuidos: armazém 23 — 35.488 sacos; armazem 2; — 970 sacos; externo "A" — 174.255 sacos; externo "B" — 7.171 sacos; externo "D" — 110.772 sacos; externo "E" — 101.967 sacos; externo "G" — 60.513 sacos. Prontos e desembaraçados pela Alfandega para sair existem as seguintes quantidades nos respectivos locais: externo "A" — 21.185 sacos; externo "B" — 3.409 sacos; externo "D" — 10.638 sacos; externo "E" — 12.949 sacos e externo "G" — 5.328 sacos. Em descarga o navio "Dicto" com 8.000 sacos e ao largo aguardando atracação os seguintes cargueiros: "Ernesto" com 10 mil toneladas; "Tacoma" com 180.000 sacos e "Eved Obson" com 64.000 sacos.

NAVIOS NA FILA

Encontram-se ao largo da Guanabara aguardando a vez de atracar para descarregar os seguintes navios cargueiros de longo curso com as respectivas datas de chegada e tonelagem de carga destinada a esta capital: "Ernesto", do dia 30-5 com 10 mil toneladas; "Delfland" do dia 4-6 com 2.823 toneladas; "Mormacteal" do dia 7-6 com 4.265 toneladas; "Arabia" do dia 10-6 com 1.878 toneladas, "Mormacdove" do dia 11-6 com 3.730 toneladas; "Hindanger" do dia 13-6 com 1.366 toneladas; "Loide Bolivia" do dia 14-6 com 1.170 toneladas; "Mytlebank" do dia 14-6 com 1.131 toneladas; "Loide Panamá" do dia 9-6 com 2.537 toneladas; "Tocoma" do dia 16-6 com 8 mil toneladas; "Loide São Domingos" do dia 17-6 com 1.400 toneladas; "Bio Bio" do dia 19-6 com 2.010 toneladas; "Albireo" do dia 19-6 com 2.390 toneladas; "Freed Olsson" do dia 20-6 com 3.200 toneladas.

DESCARGA DE CHATAS

Existem as pertencentes aos seguintes cargueiros: "Nagasaki Maru" do dia 5-6 com 731 toneladas; "Del Alba" do dia 14-6 com 319 toneladas e "Kirsten Torn" do dia 14-6 com 770 toneladas;

NAVIOS COM TRIGO

Estão anunciados os seguintes: "Carrasco" com 1.034 toneladas; "Mormacmar" com 485 toneladas para Diandi Lopez; "Atlantic Ocean" com 4.373 toneladas para o Moinho Fluminense; "Mormacteal" com 4.500 toneladas para o Moinho da Luz e "Transpacific" com 10.170 toneladas para o Moinho Fluminense.

DOMINGO, A TERCEIRA PROVA DA TRIPLICE COROA

AMANHÃ NO TURFE

Domingo será disputado o G. P. "Distrito Federal" terceira prova da Triplice Corôa do nosso turfe que esse ano não terá um triplice coroado. Apenas cinco animais confirmaram inscrição, figurando entre esses Homero e Platina, dois autenticos valores da turma de três anos. Completam o campo dessa tradicional e expressiva carreira clássica Porfio, Sun Valley e Flamboyant! Dentro desse panorama, a atração dessa carreira reside no novo encontro de Homero e Platina, já, que, a derrota do pupilo de Jorge Morgado para a pensionista de Osvaldo Feijó no Cruzeiro do Sul não foi aceita como regular pelos seus responsáveis.

Esse novo encontro de Homero e Platina que está sendo aguardado com franco entusiasmo pelos carreiristas, garante o sucesso da reunião de domingo próximo, na Gávea.

"GALOPE DE SAÚDE"

(Walter Leal)

O Jockey Club Brasileiro dispõe de um serviço permanente de Radiologia para os pensionistas de todos os treinadores da Gávea que necessitem do mesmo. Esse serviço é uma das melhores obras que o Jockey Club já fez para a assistência ao cavalo de corrida. Todo o animal que sofre uma lesão que necessite os serviços de Radiologia, tem ali mesmo no hipódromo quem o atenda de maneira eficiente e precisa. Custa cada radiografia a importância de Cr$ 100,00, que é debitada na conta corrente do treinador.

Ora, um serviço importante e rendoso como este, deve estar bem aparelhado para que tudo seja feito a contento. Mas, ultimamente temos ouvido queixas de vários treinadores com referência à deficiência do Serviço de Radiologia do Jockey Club Brasileiro. Essa seção da Sociedade, desde a sua instalação, já proporcionou à mesma um lucro líquido de, aproximadamente, Cr$ [illegible] o que atesta o seu real valor.

Se a aparelhagem está deficiente, cabe ao Jockey Club Brasileiro tomar as necessárias providências para que tudo se normalize, pois o lucro é um fato que não se discute e a finalidade precípua: Zelar pelo único e verdadeiro construtor da grandeza da sociedade: — "O CAVALO DE CORRIDA".

VIDA MILITAR

Ministério da Guerra

SERÁ EMPOSSADA, AMANHÃ, A NOVA DIRETORIA DO CLUBE MILITAR — PROMOÇÕES SUSPENSAS — DESPACHOS MINISTERIAIS — PAGADORIA DE INATIVOS

Está marcada para amanhã, às 17 horas, a solenidade de posse da nova Diretoria do Clube Militar, eleita para o biênio 52-54, sendo empossados, na ocasião, os generais Alcides Gonçalves Etchegoyen, Nelson de Melo e Antero Martins Leal.

A "Cruzada Democrática" convida todos os companheiros a comparecerem, levando seus aplausos aos novos dirigentes da prestigiosa entidade.

Em seguida, a partir das 22 horas, terá lugar o grande baile de aniversário do Clube, durante o qual será feita a apresentação à sociedade de trinta e cinco jovens "debutantes".

SUSPENSAS AS PROMOÇÕES DE SUBTENENTES

O ministro assinou aviso determinando o reestudo da legislação referente às promoções de subtenentes e sargentos, afim de serem rigorosamente cumpridos os dispositivos da lei de fixação de forças, o Orçamento Geral da Republica e os Quadros de Organização do Exército.

Consequentemente, foram suspensas, até segunda ordem, tôdas as promoções àquelas graduações, tendo a comissão designado, dado início à sua tarefa, devendo concluí-la no mais curto espaço de tempo.

DESPACHOS DO MINISTRO

O ministro deferiu os requerimentos de Leontino Pedro da Silva e Heraclides de Araujo Nelson; indeferiu os de Carlos de Andrade Leão, Geminiano Silvio da Silva Rios, Lazaro Pereira da Silva, Joaquim Alves Caldeira, Arlindo Nicolino de Oliveira e Wilson Ilha Hamilton.

OFICIAL A DISPOSIÇAO DA E. T. E.

Passou à disposição da Escola Técnica do Exército, pelo período de quatro meses, a fim de colaborar nos trabalhos práticos do Curso de Topografia, o capitão Hebert Reis Cleto.

Passou à disposição da Escola Técnica do Exército, pelo período de quatro meses, a fim de colaborar nos trabalhos práticos do Curso de Topografia, o capitão Hebert Reis Cleto.

UNIFORME DO DIA

A Secretaria Geral da Guerra designou o 5.º uniforme para amanhã.

INDICAÇAO OFICIAL

O ministro indicou o tenente-coronel I. E. Nilson Mineiro dos Santos Silva para constituir, como presidente, sem prejuizo do serviço, a Comissão encarregada da elaboração de Manuais de Campanha da Série Intendência.

INSTITUTO DE GEOGRAFIA E HISTORIA MILITAR

O general Inacio Verissimo apresentou ao Instituto de Geografia e História Militar um plano para se escrever a História Militar do Brasil, salientando os principais capitulos que a obra deve ter e a maneira de se obter as achegas necessárias para atingir o fim colimado, dando-se tarefas a cada um dos confrades.

CLUBE DOS SUBTENENTES E SARGENTOS

No próximo dia 28, com inicio às 22 horas, será realizada a Festa Junina do Clube dos Subtenentes e Sargentos do Exército, sendo o ingresso mediante a apresentação do recibo n. 5.

ESCOLA DE INSTRUÇÃO ESPECIALIZADA

Devem comparecer à Escola de Instrução Especializada, com urgência, os sargentos Armando Rodrigues de Paula, da A. M. A. N., 2.º sargento Ildefonso Guimarães, da E. A. O. e Luiz Pouso Martins, do Q. G. da Z. M. N.

PROMOÇOES NO EXERCITO

Está sendo esperada para hoje a assinatura das promoções regulamentares em todos os quadros das armas e serviços, de acôrdo com os Quadros de Acesso organizados pela Comissão de Promoções do Exército, já em mãos do presidente da Republica.

VIAJOU PARA BELEM

Dando prosseguimento à sua viagem de inspeção aos estabelecimentos subordinados e sediados no norte do país, o general Juarez Tavora, diretor de Engenharia, acompanhado do chefe do seu gabinete e de outros oficiais, viajou ontem para Belém, onde continuará a desenvolver a sua missão.

MEDICO NA E. A. O.

Foi designado para integrar a turma efetiva para o 2.º turno da E. A. O. no corrente ano, o capitão médico Lécio Gomes de Souza, em substituição ao capitão médico Hipolito Gomes Ferreira de Azevedo.

DECISÃO DO TRIBUNAL FEDERAL DE RECURSOS

O Tribunal Federal de Recursos, julgou, em sessão de 23 do corrente, o Recurso de Mandado de Segurança, em que foi impetrante o major honorário José de Anchieta Gondim, funcionário civil da extinta D. G. C. G., que pretendia exercer função de posto de major, na mencionada Diretoria. Pronunciando-se na preliminar, decidiu o mesmo Tribunal que o impetrante se havia conduzido com intempestividade, ao tentar promover a responsabilidade do referido oficial general, derrubando assim o mandado que havia sido concedido pelo juiz de direito da Quarta Vara da Fazenda Publica.

CRUZ DE CAMPANHA

O presidente da República assinou decreto concedendo ao capitão médico da reserva, da Policia Militar do Estado de Minas Gerais, Abel Tavares de Lacerda, ex-membro da Missão Médica Militar enviada à França, em caráter militar, a Cruz de Campanha e a Medalha da Vitória.

FUNCIONARIO ADMITIDO

Foi admitido, em caráter provisório, Herydnéa de Castro Oliveira, na função de professor de ensino primário, para ter exercício na guarnição militar de Fernando de Noronha.

PAGADORIA DE INATIVOS

A Pagadoria Central de Inativos e Pensionistas, comemorando mais um aniversário de fundação realizou, inúmeras festividades internas, destacando-se o ato da entrega de medalhas de guerra aos servidores Geraldo Fallain, Wilton Alves Marques, Leonardo Amado Picinini, Valdir Alves de Melo, João Teixeira Gomes, Léo Carneiro de Oliveira Santos, José Coutinho da Silva, Tales Silva, Brasilino Quaresma Brum, André Magnali e sargento Francisco Corrêa Sobrinho.

À cerimônia compareceu o general Isaac Ferreira e todos os oficiais e funcionários daquela repartição.

Usou da palavra, o seu atual chefe, coronel Antonio Rodrigues Palma.

SECRETARIA GERAL DA GUERRA

Por terem sido concedidos seis dias de dispensa do serviço ao coronel Eugênio Rubens Vieira da Cunha, passou a responder pela chefia do gabinete da Secretaria Geral da Guerra, o capitão Tude Xavier Muller.

SÔBRE FUNCIONARIOS

Consultou o comandante do Colégio Militar: a) se dois extranumerários mensalistas, um exercendo as funções de professor de canto orfeônico, fazem jús à gratificação de ensino ou magistério; b) se dois preparadores efetivos fazem jús às aludidas gratificações. Em solução, o Ministro declara que o presidente da República, aprovando o parecer da Comissão Interministerial Interpretativa do Código de Vencimentos e Vantagens dos Militares esclarece que os funcionários em questão não fazem jús nem à gratificação de ensino nem à de magistério, uma vez que não são professores efetivos do magistério militar (arts. 339 e 346 do C. V. V. M.).

AUTORIZAÇÃO

O Ministro autorizou o tenente-coronel Flavio Ferreira da Silva a prestar assistência técnica ao Setor de Pesquisas Quimicas do C. N. P..

BOLETIM DA DIRETORIA DO PESSOAL

Foram publicados no Boletim Interno n.º 143 os seguintes atos:

APRESENTAÇAO DE OFICIAIS

INFANTARIA — coroneis Irapuan Elyseu Xavier Leal e Danton Braga Beniels; tenentes-coroneis Delarey Gomide Moura Souza, Guilherme de Lara Ruper e João Batista Mondini Deleti; 1.ºs tenente José do Nascimento Leal, Francisco José Nunes Thomaz, Joel Peres de Vasconcelos e Joseti Maria de Souza; 2.ºs tenentes Antonel Ricardo da Silva e João Paulo Monteengro. — CAVALARIA — tenente-coronel Manoel Joaquim da Fonseca Neto e capitão Einar Mendonça de Lima. — ARTILHARIA — coronel João da Costa Fonseca; tenentes-coroneis Rubens Monteior de Castro e Breon Borges Fortes; majores João de Moura Dias e Tindaro Gouvea do Amaral; capitães Hildebrando Thimoteo da Costa e Anapio Gomes Filho. — ENGENHARIA — capitão João Walter de Andrade e 2.º tenente Luiz Eduardo Barreto Cesar.

MOVIMENTAÇÃO DE OFICIAIS

INFANTARIA — Transferido, por interesse próprio, para o 20.º R.I. o 1.º tenente Francisco Acioly Meireles; tornada sem efeito, por interesse próprio, a transferência do capitão Gilberto Costa Pereira. — CAVALARIA — Transferidos, por interesse próprio, para o 4.º Esq Rec. Mec. o 2.º tenente Sebastião Geraldo da Costa Carvalho; por necessidade do serviço para o 2.º Esq Rec. Mec. o 1.º tenente Glaycon Braulio Santos; retificadas, por necessidade do serviço, a transferência do 2.º tenente QAO Eduardo Ercolano, como sendo para o 7.º R.C.; a classificação do capitão Acelio Morrot Coelho, como sendo no 10.º R.C.; a do capitão José Carlos Toledo, como sendo no 2.º R.C.; a do capitão Layr Contino Nunez, como sendo no 9.º R.C.; a do capitão Celso Westphalem, como sendo no 5.º R.C.; a de capitão Acacio de Moura Penteado, como sendo no 9.º R.C. — ARTILHARIA — Transferidos, por necessidade do serviço, para a 8.ª C.R. o capitão Rubens Caldas de Oliveira; para o Forte B. do Rio Branco e 1.ª B.O.C. o 1.º tenente Pericles Vieira; cancelada dos assentamentos do 2.º tenente QAO Alvaro Silveira e Souza a alteração referente a concessão de medalha de Guerra, na data de 28 de abril de 1947, por se tratar a referida concessão à Alvaro de Souza. — ENGENHARIA — Transferido, por necessidade do serviço, para a Diretoria de Arquivo do Exército, o 2.º tenente QAO Durval Pimentel — AINDA INFANTARIA — Transferidos, por necessidade do serviço, para a Diretoria do Arquivo do Exército, os 1.º tenente QAO Alporandir do Nascimento e 2.º tenente QAO Edgar Rodrigues da Silva; para o Q S. G. e nomeando para servir como ajudante de ordens do general Floriano de Lima Brayner o capitão Ismael da Rocha Teixeira; para o Q S.G. e nomeando para servir como ajudante de ordem do general Odylio Denys o capitão Roberto Bayma Denys; retificada, por necessidade do serviço, a transferência do capitão Sergio Murilo da Cruz; classificados, por necessidade do serviço, nas Escolas abaixo os seguintes 2.ºs tenentes mestres de musica: Escola Preparatória de São Paulo — João Correa de Melo; E. P. Porto Alegre — Guido D'Angelo; E. P. Fortaleza — Germano Fortuna.

PERMISSÕES

Concluidas por esta Diretoria para passarem parte dos transitos: em São Paulo, ao capitão Hilton da Silva Laranueira; em Três Lagoas, ao 1.º tenente Edisio Gomes Facó

O ministro da Marinha em visita ao Tribunal Marítimo —

O almirante Renato Guillobel, acompanhado de seu oficial de gabinete, sr. Agenor Guimarães, esteve, ontem, em visita ao Tribunal Maritimo, sendo recebido pelo almirante de esquadra Gustavo Goulart, acompanhado de todos os juizes, membros da Procuradoria, advogados e funcionários. Depois de percorrer detidamente tôdas as instalações dêsse alto orgão de Justiça Técnica, apreciando, com detalhes, os serviços que ali se executam, inclusive os processos de registro de nacionalização e propriedade marítima, cartas marítimas, fotocópias, arquivo e biblioteca especializada, foi o titular da Marinha conduzido ao salão de sessões, onde teve completa explicação sôbre o funcionamento do Tribunal. Daí, s. exa. passou ao gabinete do presidente do Tribunal, sendo-lhe servida uma taça de champanhe. Nessa ocasião, o almirante Gustavo Goulart usou da palavra, focalizando a importância daquele órgão da Justiça e da necessidade que êste tem do apoio de s. exa. para o rápido andamento do projeto de lei complementar à Constituição Federal, ora em andamento no Congresso e que reorganiza o Tribunal Maritimo. Também falaram nessa oportunidade o 1.º procurador, sr. Carlos Américo Brasil, e o diretor da Secretaria, sr. Gilberto de Alencar Saboia, aquele, focalizando a situação do Direito Maritimo face à atuação do Tribunal, e o segundo, sôbre o funcionalismo especializado que ali serve. Finalmente, o ministro Guillobel manifestou o seu grande apreço pelo Tribunal Maritimo, cuja importância está sobejamente comprovada.

Ministério da Marinha

DECRETOS DE PROMOÇÕES — TRANSFERENCIAS PARA A RESERVA — ABERTO O VOLUNTARIADO PARA A ARMADA

O presidente da Republica assinou os seguintes decretos: promovendo ao posto de segundo tenente o suboficial Manoel Bernardes de Jesus; à graduação de primeiro sargento os segundos sargentos Severo Augusto de Miranda, Alcides Francisco da Silva e Julio Lopes da Silva; à graduação de segundo sargento os terceiros sargentos Manoel Pereira, Epaminondas dos Santos Souza, João Messias de Oliveira, Pedro Silverio da Silva; à graduação de terceiro sargento os cabos Antonio Valentim dos Santos, Bernardino de Senna Pinheiro, Euclydes Pedro, José Pinto de Oliveira, José Ribeiro da Silva, Mariano da Anunciação, Antonio Francisco de Olverã, Estevam Francisco dos Santos e José Miguel dos Santos; e transferindo-os para a reserva remunerada.

REFORMAS POR INVALIDEZ

Promovendo à graduação de segundo sargento o terceiro sargento Francisco Mulato de Lima; à graduação de terceiro sargento o cabo Raymundo Amaro de Oliveira; à de segundo sargento o terceiro sargento Apolonio Antonio da Silva, e reformando-os por invalidez definitiva.

RETIFICAÇÃO DE DECRETOS

Retificando os seguintes decretos: que promoveu a segundo sargento e reformou, por invalidez definitiva, o terceiro sargento Manoel Maria de Paiva, para o fim de promovê-lo a primeiro sargento; que transferiu para a reserva remunerada na graduação de segundo-sargento o terceiro sargento Antenor da Silva Pereira, para o fim de considerá-lo promovido a segundo sargento e transferido para a dita Reserva na graduação e com o soldo de primeiro sargento.

PROMOÇAO DE INATIVOS

Foram assinados decretos, promovendo, na reserva remunerada, à graduação de suboficial os primeiros sargentos Abilio Fernandes de Oliveira, Antonio Agapito de Andrade Filho, José Luiz da França, Manoel Guilherme da Silva, João da Cruz Cavalcanti de Albuquerque e João Pereira de Souza; a primeiro sargento os segundos sargentos Joaquim Francisco Alves, Placido José dos Santos, Severino Francisco Ramos, Antonio Soares da Silva e José Pereira da Silva; a segundo sargento os terceiros sargentos Antonio Ferreira da Silva, Pedro Paulo dos Santos, José Francisco dos Reis, João Ricardo da Silva, Ananias de Mendonça, Antonio Francisco Alves, Caetano Simplicio da Silva, Francisco Ramos da Fonseca, Isaias Ferreira de Araujo, José Freitas Bezerra, José Francisco de Lima, Luiz Pureza Filho, Milton Carangau dos Santos, Philadelpho José de Santana, Severino de Oliveira e Vitalino José de Oliveira; a terceiro sargento os cabos Francisco Pereira da Silva, Cezario José dos Santos, Ezequiel Moraes Leite, Raymundo Sampaio de Oliveira.

DESIGNAÇAO DE OFICIAL

O ministro da Marinha assinou aviso, designando o capitão de corveta Alexandrino de Paula Freitas Serpa para representar a Marinha no XVII Congresso Internacional de Geografia e na III Reunião Pan-Americana de Consulta sobre Geografia, que se realizarão em julho e agosto proximos em Washington.

MOVIMENTAÇAO DE NAVIOS

O navio escola "Almirante Saldanha" chegou a Marselha; o navio auxiliar "Duque de Caxias" partiu de Funchal com destino a Casablanca; o navio escola "Guanabara" chegou ao Rio de Janeiro, procedente de Recife.

ABERTURA DO VOLUNTARIADO PARA PRAÇAS

A Diretoria do Pessoal da Armada autorizou a abertura, em todo o país, do voluntariado para a Marinha de Guerra como Grumete. Os interessados devem dirigir-se, nos Estados, à sêde dos Distritos Navais, e no Rio de Janeiro à Diretoria do Pessoal, localizada no 4.º pavimento do Ministerio da Marinha, onde serão atendidos às quartas e sextas-feiras, de 12 às 16 horas.

ASSUMIU A PRESIDENCIA DO I. B. G. E.

Por ter que se afastar do pais, em missão do Governo, o general D. Polli Coelho passou a presidencia do Instituto Brasileiro de Geografia e Estatistica ao contra almirante intendente da Marinha Manoel Pinto Ribeiro Espindola, representante do Ministerio da Marinha no Conselho Nacional de Estatistica, desde a respectiva convenção nacional, em 1936. O almirante Ribeiro Espindola fez parte, em 1933, da Comissão interministerial que estruturou o então Instituto Nacional de Estatistica. O exercicio do cargo será em caráter interino, até o regresso do respectivo titular.

APRESENTAÇÕES

Apresentaram-se ao ministro o capitão de mar e guerra Antonio Mauro de Carvalho, por ter sido promovido; o capitão tenente Almir da Costa Rubim e o 1.º tenente Jorge Elias Francisco, por terem passado e assumido o comando do navio faroleiro "Barreto de Menezes".

AUDIENCIAS

O titular da Marinha recebeu, em audiência, o embaixador da Yugoslavia, o ministro da Holanda, apresentando o sr. Van der Graaf; os srs. coronel Hasvinsky, W. A. May; Maria Eliza Chermont de Miranda; os almirantes Raul de San Tiago Dantas, Antonio Maria de Carvalho, Rubens Serejo, Gilberto Stepple, Armando Berford, e Aarão Reis e o comandante Octacilio Cunha. Esteve, tambem, no gabinete do ministro Guillobel, o capitão de mar e guerra Mario de Oliveira Penna.

MINISTÉRIO DA AERONÁUTICA

(Conclusão da 9.ª pág.)

A MIL QUILOMETROS POR HORA

PARIS, 24 (A. N.) — O ministro da Aeronáutica do Brasil visitou as fábricas de aviões Des Mureaux, "Sncan", almoçando com a comitiva de engenheiros e diretores de tôdas as fábricas francêsas em Saint Germain em Laye, no Pavillon Henry IV. Em seguida, tiveram oportunidade de examinar, no solo, tipos de aviões de construção francêsa, e de assistirem a magnífica demonstração aérea de novos aparelhos, destacando-se o avião de caça "Mystére", pilotado por Rozenoff, que atingiu a velocidade de mil quilômetros por hora, o avião transporte número 2.501, denominado "Du Nord 2.501", e o "Breguet", quadrimotor, capaz de transportar 108 passageiros. Houve um pequeno acidente, quando, no princípio das demonstrações, o planador experimental que carrega sôbre as asas um pequeno motor a jato teve a empenagem partida, levando o piloto Andreus a atirar-se de páraquedas, escapando ileso.

SEIS ESTREANTES NAS PRÓXIMAS REUNIÕES

Deverão estrear nas próximas reuniões do Hipódromo da Gávea, os seguintes animais:

FAIR CLEOPATRA — feminino, castanho, 2 anos, Paraná, Fairbland e Tocandira, criação do Haras Valente e propriedade do Stud Paraná. Treinador: Henrique de Souza.

MONTE ALEGRE — masculino, castanho, 6 anos, Rio Grande do Sul, Brunorb e Deana Durbin, criação da sra. Maria Flores da Cunha e propriedade do sr. Esteram Pereira Filho. Treinador: O proprietário.

BEST — masculino, castanho, 3 anos, Uruguai, Blackmoor em Epatante, importação do sr. Atilio Trulegui e propriedade do sr. Almiro Coimbra. Treinador: Gonçalino Feijó.

ALVITRADOR — masculino, tordilho, 2 anos, Rio Grande do Sul, Alvis em Nuesmala, criação do sr. Oswaldo Kroeff e propriedade do Stud Urucum. Treinador: Adair Feijó.

HUXLEY — masculino, castanho, 2 anos, São Paulo, Felicitation e Hurona, criação do Haras Guanabara e propriedade do Stud Seabra. Treinador: Juan Zuniga.

CURARE — masculino, castanho, 2 anos, São Paulo, Bala Hissar e Cuyta, criação do Haras Guanabara e propriedade do Stud Seabra. Treinador: Juan Zuniga.

A nova diretoria do Jockey Club de Juiz de Fora

JUIZ DE FORA, 24 (Asap.) — Em Assembleia Geral, foi eleita e dias após, empossada, a nova diretoria do Jockey Clube de Juiz de Fora, a qual ficou assim constituida: — Presidente: dr. José da Rocha Lagoa; Vice-presidente, dr. Romeu do Carmo Abreu; Secretário, dr. Mario Ferreira de Azevedo; Tesoureiro, dr. Guilherme de Souza; e mais, os seguintes diretores: dr. Rubem do Carmo Abreu, e srs. Pedro Batista de Oliveira, Adail Lopes Vasconcelos, Darcy Malta, Alencar Medeiros, Altamiro de Oliveira, José Rezende Ribeiro de Oliveira, José Breviglieri e Antonio Cunha.

Conselho Fiscal: dr. João Ribeiro Villaça, cel. Sebastião de Rezende Testes e Prof. Helion de Oliveira.

Suplentes: srs. Luiz Brant Horta, José Braga da Cruz e Jaime Medeiros Ribeiro.

Dado o valor e a capacidade dos homens de escol, que compõem o órgão diretor da elegante sociedade, tendo à frente os drs. José da Rocha Lagoa, Romeu do Carmo Abreu, Guilherme de Souza e Mario Ferreira de Azevedo, esperam-se grandes realizações do Jockey Clube de Juiz de Fora, cujo hipódromo, até então, completamente abandonado, voltará a viver momentos festivos, com a realização de notaveis tardes turfisticas. Nas mãos dos novos diretores da prestigiosa organização, estão depositadas todas as esperanças da "aficion" turfista local.

O QUE VAI PELO TURFE

Consta que o cavalo Porfio será conduzido, no G. P. "Distrito Federal", pelo jóquei Arthur Araujo.

Está sendo esperado no Rio o sr. José Buarque de Macedo que foi a Argentina tratar da vinda dos animais Pretexto e Sideral.

Já se encontra em sua residência, onde permanecerá ainda por algum tempo, sob tratamento médico, o jóquei Justiniano Mesquita.

Segundo informações que obtivemos, o "bridão" Candido Moreno será contratado pelo "Stud" Euvaldo Lodi.

Tablelaxo [illegible]

AGUA INGLESA GRANADO
TÔNICA-APERITIVA
NAS CONVALESCENÇAS

LABORATÓRIO BARROS TERRA
(Exames de sangue, urina, escarro, etc. — Vacinas autogenas — Tubagens — Diagnóstico precoce de gravidez)
Edificio DARKE — Avenida 13 de Maio, 23 — 18.º — Sala 1.836 — Tel. 32-6900 e 32-1435.
Sempre um médico de 8 às 18 horas (Aos sábados até 12 horas)

Doenças Nervosas e Mentais
DR. HUMBERTO ALEXANDRE
Serviço de Eletrochoque a Domicilio
ALCINDO GUANABARA N.º 15-A 1.º AND
[illegible] das 14 as 16 horas
Tel.: 22-4095 — Res. 46 3652

Jockey Club de Petrópolis

Programa e montarias compromissados para a tarde de amanhã, em Corrêas

1.º páreo — às 13.10 horas — 1.150 metros — Cr$ 10.000,00.

		ks.
1	1 B. M. V., W. O. Silva	56
	2 Calapó, L. Lins	45
2	3 Bourgos, L. Coelho	52
	4 Yapol. Não corre	49
3	5 Monetário, L. Rigoni	58
	6 Jambo, M. Tavares	50
4	7 Libano, S. Lourenço	50
	8 Neve, J. Baffica	48
	9 S. Grande, S. Machado	53

2.º páreo — às 13.45 horas — 1.200 metros — Cr$ 12.000,00.

		ks.
1	1 Maná, L. Lins	50
	" Diana Durbin. Não corre	50
2	2 Lujan, J. Baffica	54
	3 Mitene, J. Coutinho	56
3	4 Hunter, B. Marinho	51
	5 Ala Sola, C. Calleri	54
4	6 Bruce, L. Rigoni	55
	7 Galiani, N. Coutinho	53
	8 Normalista, J. Costa	56

3.º páreo — às 14.25 horas — 1.200 metros — Cr$ 12.000,00.

		ks.
1—1	Gatira, L. Rigoni	57
2	2 B. Dourada, S. Machado	58
	3 Ojeriza, F. Baitula	51
3	4 Clarinha, Red. Filho	5[illegible]
	5 Alcazaba. Não corre	50
4	6 Eledol, M. Chirino	52
	7 Obélia, A. Brito	50

4.º páreo — às 15.05 horas — 1.500 metros — Cr$ 10.000,00.

		ks.
1	1 Bourgos, L. Coelho	55
	" Abunan, L. Lins	50
2	2 Dehés, S. Lourenço	58
	3 Resente. Não corre	[illegible]
	4 Mandú. Não corre	[illegible]
3	5 Amalto, S. Assis	[illegible]
	6 Marau, E. Loredo	[illegible]
	7 Q. Fontes, F. Baitula	[illegible]
4	8 Ben Hur. Não corre	[illegible]
	9 Caprichoso, S. Machado	[illegible]
	10 Calendula, S. [illegible]	[illegible]

5.º páreo — às 15.45 horas — 1.[illegible] metros — Cr$ 12.000,00.

		ks.
1	1 Jeruqui, C. Calleri	[illegible]
	2 M. Alegre. Não corre	[illegible]
2	3 Indiscreto, J. Baffica	[illegible]
	4 Montenegro, A. Reis	[illegible]
3	5 Guaranizinho, L. Coelho	[illegible]
	6 Bosphorino, x x	[illegible]
4	7 Populino, A. Dorneles	[illegible]
	8 Lamego, A. G. Silva	[illegible]

6.º páreo — às 16.25 horas — 1.[illegible] metros — Cr$ 12.000,00.

		ks.
1—1	Fogata, L. Rigoni	[illegible]
2—2	Larue, J. Baffica	[illegible]
3	3 Poeta, W. O. Silva	[illegible]
	4 Fundamento. Não corre	[illegible]
4	5 Estalo, A. Reis	[illegible]
	6 Miraculo, S. Machado	[illegible]

7.º páreo — às 17.05 horas — 1.[illegible] metros — Cr$ 10.000,00.

		ks.
1	1 Sinuca, L. Rigoni	[illegible]
	" C. G. T., W. O. Silva	[illegible]
2	2 Night Club, S. Machado	[illegible]
	3 H. Prince, J. Baffica	[illegible]
	4 Gold Maid, J. Costa	[illegible]
3	5 Sulamita, Red. Filho	[illegible]
	6 Loira, L. Lins	[illegible]
	7 Irak. Não corre	[illegible]
4	8 Vigarista, x x	[illegible]
	9 Muchocho. Não corre	[illegible]
	10 Mistico, F. Baitula	[illegible]

Programa para a tarde de sábado próximo

1.º PAREO — Às 13.20 horas — 1.000 metros — (Pista de grama) — Cr$ 55.000,00.

		ks.
1—1	Tejucupapo	54
2—2	Quebranto	54
3—3	Estuário	54
4—4	Euclides	54
	" Considerado	54

2.º PAREO — Às 13.45 horas — 1.500 metros — Cr$ 40.000,00.

		ks.
1—1	Jazz	56
2—2	Faroleda	54
	3 Paris	56
3—4	Muchacho	56
	5 Macedonia	58
4—6	Algeria	54
	" Good Friend	56

3.º PAREO — Às 14.10 horas — 1.400 metros — Cr$ 50.000,00.

		ks.
1—1	Newmarket	59
2—2	Hell Cat	53
3—3	Halte-lá	57
4—4	Cheque	55
	5 Pan	59

4.º PAREO — Às 14.35 horas — 1.000 metros — (Pista de grama) — Cr$ 55.000,00.

		ks.
1—1	Al Quica	54
2—2	Senzala	54
	3 Queima	50
3—4	Ofensiva	54
	5 Midday Lass	54
4—6	Fair Cleopatra	54
	" Dawn	54

5.º PAREO — Às 15.00 horas — 1.400 metros — Cr$ 40.000,00.

		ks.
1—1	Dingo	58
2—2	Good Sport	58
3—3	Oraci	56
	4 El Sirocco	54
4—5	Senta a Pua	58
	6 Maud	54

6.º PAREO — Às 15.2[illegible] horas — 1.300 metros — Cr$ 40.000,00.

		ks.
1—1	Montanhês	[illegible]
	2 Indolente	[illegible]
2—3	Theophilo	[illegible]
	4 Pirajuí	[illegible]
	5 Ollete	[illegible]
3—6	Snowstorm	[illegible]
	7 Maratimba	[illegible]
	8 Macedonia	[illegible]
4—9	Oracia	[illegible]
	10 Ornato	[illegible]
	" Guayanaz	[illegible]

7.º PAREO — Às [illegible] horas — 1.800 metros — Cr$ [illegible] (BETTING).

		ks.
1—1	Maracajá	[illegible]
	2 Frontal	[illegible]
2—3	Come On!	[illegible]
	4 Erin	[illegible]
3—5	Panoplia	[illegible]
	6 Contrabanda	[illegible]
	7 Toé	[illegible]
4—8	Atrevidaço	[illegible]
	9 Espadarte	[illegible]
	" Fogo Bravo	[illegible]

8.º PAREO — Às 16.30 horas — 1.300 metros — Cr$ [illegible] (BETTING).

		ks.
1—1	Falcão	[illegible]
	2 Polivita	[illegible]
	3 Formiga	[illegible]
	4 Palhano	[illegible]
2—5	Lóto	[illegible]
	6 Bisturi	[illegible]
	7 Tamador	[illegible]
	8 Polonaise	[illegible]
3—9	Caramahy	[illegible]
	10 Galatéa	[illegible]
	11 Vibrante	[illegible]
	" Bruce	[illegible]
4-12	Fausto	[illegible]
	13 Novico	[illegible]
	14 El Matachin	[illegible]
	15 Monte Alegre	[illegible]
	" Bergamota	[illegible]

9.º PAREO — DOMINGOS [illegible] — 1.[illegible] metros — [illegible] — Cr$ [illegible] — [illegible] Especial — (BETTING).

		ks.
1—1	Gatillo	[illegible]
	" Scarlet Orb	[illegible]
2—2	[illegible]	[illegible]
	3 [illegible]	[illegible]
3—4	Tornado	[illegible]
	5 [illegible]	[illegible]
	6 El Tigre	[illegible]
4—7	[illegible]	[illegible]
	8 [illegible]	[illegible]
	" [illegible]	[illegible]

PARA OS CABELLOS
JUVENTUDE ALEXANDRE
USE E NÃO MUDE

"Caio Martins" estádio de 1.ª categoria — O governador Amaral Peixoto continua prestando relevantes serviços aos desportos no seu Estado. Ainda agora, estão sendo realizadas grandes obras no "Caio Martins", que, assim, passará a ser estádio de primeira categoria. Desportistas cariocas visitaram as obras de "Caio Martins" e estiveram também com o governador do Estado. Ficará aquela praça de esportes com capacidade para proporcionar renda igual a 400 mil cruzeiros. Vemos, ao centro, um aspecto das obras e, nas extremidades, o governador Amaral Peixoto com os representantes dos clubes cariocas, aos quais manifestou também a sua satisfação pela resolução que tomaram recentemente mantendo o Canto do Rio no certame carioca.

SÓ INTERESSAM O JUVENTUS E O BARCELONA

A MANHÃ Esportiva

ANO XI RIO DE JANEIRO, Quarta-feira, 25 de junho de 1952 NUM. 3.338

FLAMENGO X BONSUCESSO E BOTAFOGO X AMERICA

No estádio do Fluminense serão realizados, hoje, à noite, os jogos do Torneio Carlos Martins da Rocha, nos quais os rivais serão, na preliminar, Botafogo x América, e, na principal, Flamengo x Bonsucesso. Tijolo e Mário Viana serão os juízes.

Homenagem póstuma

Foi prestada, ontem, expressiva homenagem póstuma ao desportista Renato Pacheco Marques, com a inauguração de seu retrato na sala de sessões. Vários oradores exaltaram a personalidade desse estimado desportista, figurando entre os mesmos o representante da imprensa especializada, nosso colega Carlos Arêas, e o sr. José Alves de Morais.

Do contrário será organizado um Torneio Internacional com 4 clubes brasileiros e 4 estrangeiros, para a "Copa Rio"

O representante que a C.B.D. enviará à Europa, para tratar da vinda de clubes europeus, a fim de participar da "Taça Rio", telefonou, ontem, informando a impossibilidade da vinda do Internacional, de Milão, cuja Diretoria esteve reunida e, resolveu negativamente.

Informou o sr. Mozart Di Giorgio que seguiria para Paris, a fim de tentar a participação do Olimpic, de Nice.

VEM O PENAROL

Falando, ontem, pelo telefone, o presidente do Penarol, de Montevidéu, assegurou a participação do campeão uruguaio. Disse que a AUF, já havia concedida a indispensável autorização e pediu que fossem providenciadas as passagens.

NÃO RESPONDEU O NURENBERG

O Fluminense tentou falar, ontem, com o Nurenberg, da cidade alemã do mesmo nome. Mas o clube alemão não atendeu ao chamado telefônico.

"SÓ INTERESSA JUVENTUS OU BARCELONA"

As últimas horas da tarde, resolveu a C.B.D. telegrafar ao sr. Mozart Di Giorgio, dizendo que só estava interessada na vinda do Juventus, da Itália e do Barcelona, da Espanha. Aguarda a C.B.D. a resposta definitiva até amanhã.

TORNEIO INTERNACIONAL

Para amanhã, às 17 horas, estão convocados todos os membros da Comissão que está tratando da "Taça Rio". Nessa reunião, serão conhecidos definitivamente, os nomes dos participantes, isto é, Sporting, Austria, Penarol, que já asseguraram a vinda. Se o Juventus e o Barcelona não puderem vir, será organizado um Torneio Internacional, com a inclusão de 4 equipes estrangeiras e 4 brasileiras. Nessa hipótese, as nacionais seriam Fluminense e Vasco, do Rio e, Corintians e Portuguêsa, de São Paulo. Amanhã, à tarde, haverá uma decisão definitiva.

OS PORTUGUESES QUEREM VER A SELEÇÃO AMADORA

A Federação Portuguesa solicitou à CBD autorização para a Seleção de Amadores atuar em Lisboa, após os jogos olímpicos. A entidade eclética declarou que só após os compromissos oficiais poderia deliberar.

HOJE A CONCENTRAÇÃO

Os jogadores da Seleção de Amadores treinaram individualmente, ontem, pela manhã, no Botafogo. Hoje, às 21 horas, apresentar-se-ão em São Januário, para a concentração. O quarto treino de conjunto está previsto para amanhã, em local a ser designado, visto como o estádio do Vasco está enfeitado para as festas juninas.

MEDALHAS "FINAS"

O Clube de Regatas Almirante Barroso, de Porto Alegre, oficiou à CBD informando que oferecerá medalhas "finas" a todos os atletas brasileiros que triunfarem nas Olimpíadas de Helsinki.

Os jogadores cariocas pediram muito

RECIFE, 24 (Asapress) — Anuncia-se que falharam as tentativas do técnico Felix Magno, no sentido de trazer para o Santa Cruz, os jogadores Nivaldino, Hilton Viana, pertencentes ao America e Rubinho, que já jogou no Fluminense do Rio de Janeiro. A tentativa falhou porque os referidos craques exigiram quantia além das possibilidades financeiras do Santa Cruz que está atravessando série crise.

Serão promovidos "post mortem"

SÃO PAULO, 24, (AN) — Falando, hoje aos jornalistas a respeito dos acontecimentos da Ilha de Anchieta, o governador Luiz Nogueira Garcez disse que irá àquela ilha a fim de visitar os locais onde tombaram, em defesa da lei, os soldados que guarneciam o presídio ali existente. Declarou ainda o sr. Lucas Nogueira Garcez que as vítimas da sanha dos presidiários revoltosos serão promovidos "post mortem", amparando, dêsse modo, suas respectivas famílias. Terminou dizendo o governador paulista que os sentenciados cometeram átos de verdadeira atrocidade, inenarráveis, sem paralelo na crônica penitenciária do Brasil.

Disputa entre Seleções, em vez de clubes

Cotas proporcionais ao número de partidas na "Taça das Nações"

A C.B.D. está vivamente interessada em promover, no próximo ano, a "Taça das Nações", já tendo organizado o Regulamento. Segundo o mesmo, o certame será disputado por Seleções, e não por equipes, em número de 8, sendo que 4 disputarão em S. Paulo e 4 no Rio, encontrando-se no final as vencedoras das duas séries.

Em vez de cotas fixas por jogo, haverá uma "caixa única" porte e estadia das delegações, percentagens das entidades (5% para a FIFA) e de organização, o saldo será distribuido às enti- Retiradas as despesas de trans- dades participantes, de acôrdo com o número de partidas disputadas. O regulamento estabelece que as entidades distribuirão suas cotas aos clubes que cederam seus jogadores, proporcionalmente ao número deles. Esse regulamento já está sendo vertido para o inglês e francês e, em seguida, será submetido à aprovação da FIFA.

Horário dos jogos de hoje

As últimas horas da tarde de ontem, resolveu a F.M.F. fixar o seguinte horário para os jogos desta noite: às 20,10 horas, início do Botafogo x America e às 22 horas, início do Flamengo x Bonsucesso.

A colocação é a seguinte: Flamengo, com 0 ponto perdido; Bonsucesso e America, com 1 ponto perdido e Botafogo, com 2 pontos perdidos. Os clubes que se colocarem na 1.ª e 2.ª colocação, após os jogos de hoje, disputarão, sabado, a peleja decisiva.

O Fluminense no Espírito Santo

O Fluminense foi licenciado para mandar a sua equipe de profissionais disputar jogos amistosos no Espírito Santo, a 28, contra o Cachoeira de Itapemirim e a 29 contra o Estrela do Norte.

Em Lavras o S. Cristóvão

A equipe de profissionais do S. Cristovão está licenciado para jogar em Lavras, no dia 6 de julho.

Nova exibição do Fluminense em Minas

BELO HORIZONTE, 24 (Asp.) — O sucesso técnico e financeiro alcançado na primeira rodada do Torneio Quadrangular, fez aumentar consideràvelmente o interêsse do público esportivo belorizontino, pela rodada n.º 2, que se desenvolverá, amanhã, à noite, no Estádio "Octacilio Negrão de Lima". Estarão em confronto, no jogo preliminar, Atlético x Cruzeiro e no principal América x Fluminense.

As equipes, salvo modificações forçadas, de última hora, deverão formar com os seguintes elementos:

ATLÉTICO: Sinval; Afonso e Osvaldo; Clever, Monte e Haroldo; Mauro, Antoninho, Vavá, Lero e Amorim.

CRUZEIRO: Bernard; Licinho e Dirceu; Adelino, Pampolini e Mussi; Chiquinho, Barra Mansa, Ildeu, Nilsinho e Raimundinho.

AMÉRICA: Tonho; Gaia e Delio; Padrinho, Saquarema e Wilson I; Wilson II, Harvey, Petrônio, Jair e Otávio.

FLUMINENSE: Castilho; Pindaro e Pinheiro; Jair, Edson e Bigode; Telê, Didi, Simões, Orlando e Quincas.

ATRAÇÃO DE HOJE: ATILIA F. C. X E. C. BENFICA — No campo do Bonsucesso F. C., serão realizadas hoje à noite as partidas de aspirantes e amadores entre o Atilia e o Benfica, transferidas de domingo último. Equipes prováveis: ATILIA — Zezé, Sérgio e Caboclo; Nilo, Carnaval e Cid; Espoleta, Adão, Manuelzinho, Edgard e Jaime. BENFICA — Nelson, Nilson e Ailton; Brandão, Zé da Penha e Bombeiro; Dirceu, Jorge, Pedro, Hélio e Jerry

Confirmou sua superioridade

Nova vitória do Palestrino sôbre o João Henrique — Hugo, o "artilheiro"

O valoroso esquadrão do Onze Terriveis Futebol Clube, de Lucas

Um público deveras numeroso acorreu ao gramado do João Henrique F. C. a fim de presenciar o encontro que reuniria o quadro lócal frente ao Palestrino F.C..

VITÓRIA DOS VISITANTES

E, um grande espetáculo tiveram ensejo de presenciar, através o bom desempenho dos vinte e dois atletas. Sorriu, ao final do "match", a vitória, aos de Parada de Lucas que se houveram com maior acerto, por 4x2.

QUADRO VENCEDOR

O "eleven" do Palestrino foi o seguinte: Nilton; Rosalvo e Pitinho; Carlos, Pedrinho e Nêgo; Laerte, Jimbatú, Silvio, Valquirio e Hugo.

PRELIMINAR — ARTILHEIROS

Na preliminar, o Palestrino ainda foi o vencedor por 3x0. No encontro principal, assinalaram os tentos Hugo 2, Valquirio e Silvio.

A MANHÃ no Esporte amador

FESTAS JUNINAS NO MORRO DA CONCEIÇÃO

Um arraial em miniatura — A comissão organizadora

Mais uma vez, os moradores da Ladeira João Homem, levarão a efeito, os seus já tradicionais festejos juninos. Como nos anos anteriores, a alegria deverá imperar entre os residentes daquela localidade, comemorando desta forma, as noites dedicadas aos santos apóstolos.

UM ARRAIAL EM MINIATURA

Para dar maior cunho aos festejos, aquela via pública foi transformada num verdadeiro arraial, na qual foram armados os principais atrativos sertanejos. Além da já tradicional igreja, foi erguido o armazem, a prefeitura, a cadeia, etc., que desta forma, dará ao ambiente, uma nota verdadeiramente caipira.

A COMISSÃO ORGANIZADORA

A comissão organizadora, encarregada da realização das noites juninas, na Ladeira de João Homem, está constituida das seguintes pessoas: João Gomes, Manoel Marques, Marly Gonçalves Ribeiro, Lídia da Conceição Rodrigues, Alzira Durão, e Norma Abrantes Cardoso.

SOCIAIS ESPORTIVAS

Na data de hoje vê passar o 9.º aniversário natalicio, a menina Adir, dileta filha do casal Evangelina - João Pereira Guimarães Filho.

Comemorando a efeméride, Adir que é ardorosa torcedora do E. C. Endiabrados, oferecerá às suas amiguinhas uma lauta mesa de doces e refrigerantes, na residência do vovô João, à rua Adelpho Bergamini, 276, no Engenho de Dentro.

— Completa hoje o 10.º aniversário natalicio a menina Maria Lúcia, encanto do lar do casal Ana - Angelo Constancio. Na bela vivenda da rua Grajaú, n.º 64, apartamento 202, a aniversariante recepcionará suas amiguinhas com uma bonita festa junina. Nossas felicitações.

Sana-Tônico — Tônico e auxiliar no tratamento da sífilis e suas manifestações.

Continua vencendo o 11 Terriveis F. C.

O grêmio de Lucas abateu o Riso da Floresta F. C. — 2 x 1, a contagem — A preliminar

Perante público numeroso e entusiasta, realizou-se domingo o encontro entre as equipes do 11 Terriveis F.C. de Lucas e o Riso da Floresta F.C., que terminou com a vitória do primeiro, pela contagem de 2 x 1.

O JOGO

O prélio teve um desenrolar bastante movimentado, sendo que, na primeira fase, dado o equilibrio de ações, não se verificou a abertura do escore. No periodo complementar, agindo com maior coesão, o quadro do 11 Terriveis se assenhoreou das ações e conseguiu se impor, mediante tentos de Miguel e Jair, enquanto Mineirinho conquistava o único ponto dos seus.

QUADRO VENCEDOR E PRELIMINAR

Na preliminar, verificou-se a vitória dos locais por 2 x 0, formando a equipe principal do 11 Terriveis assim constituida: Jaime, Lucio e Armando; Pino, Jorge e Mario; Bira, Periquito, Miguel, Jair e Nelson. Lucio foi substituido por Cuila. O quadro de aspirantes do grêmio de Lucas formou com: Juca, Toinho e Buzu; Sebastião, Chonchinha e Lila; Bira, J. Pinto, Armando, Pedro e Jovem.

CONTINUA INVICTO O BOA-VISTA

Derrotado o Bancoessales A. Clube por 5x3 — Edson, a maior figura em campo

Realizou-se, sábado último, no campo do Mavilis, o esperado encontro das aguerridas equipes da A. F. Banco Boavista e do Bancossales A. C., em prosseguimento ao campeonato bancário de futebol.

A equipe da A. F. Banco Boavista, que ostenta a invejável posição de líder invicta, apresentou um futebol vistoso e eficiente, conseguindo colhêr mais uma expressiva vitória, sôbre um adversário tenaz que jamais se entregou durante os 90 minutos de luta, pela expressiva contagem de 5x3.

No Boavista devemos salientar o "mignon" Edson, notável ponta que se transformou na maior figura do gramado. Os demais apresentaram-se também com o brilhantismo habitual, proporcionando ao numeroso público presente um grande espetáculo.

A equipe do Boavista formou com a seguinte constituição: Bombeiro; Coelho e Pitanga; Ivancyr, Milton e O. Barbosa; Edson, Nivaldo, Saraiva, Nelson e Baltazar. Marcaram os tentos: Edson, Saraiva, Ivancyr, Nelson e Baltazar.

WALDIR FEZ O TENTO DA VITÓRIA

Triunfou o Centro Esportivo de Amadores sôbre o Internacional F. C., pelo escore mínimo

Interessante peleja foi realizada domingo, entre os quadros do Centro Esportivo de Amadores e Internacional F.C., de Rocha Miranda. O prélio apresentou como atração máxima o equilibrio de forças, lutando os dois conjuntos com grande empenho. O próprio escore diz bem do que foi a luta.

1 X 0

Depois de 90 minutos de contenda das mais movimentadas, verificou-se a vitória do Centro E. de Amadores, pelo escore mínimo, tento de autoria da Waldir, que conseguiu mais uma vez levar a melhor no "duelo" com Maruie.

QUADRO VENCEDOR: Jurandir; Waldir II e Loca (Décio); Canela, Lerruth e Souza; Manecc, Ivan, Tim, Gentil e Waldir I.

"PARA O BEM DO ESPORTE PARA O BEM DO BRASIL..."

EM 1920, quando o profissionalismo ainda não havia sido introduzido no "association" nacional, tremulou pela vez primeira nos mastros dos campos cariocas a flâmula do Wilson Sons. F. C.. Nestes 32 anos de atividades, a agremiação comercial sediada à Av. Rio Branco, 25, conseguiu projetar-se de tal modo no cenário esportivo da nação que o seu nome hoje representa uma legenda obrigatória do atual esporte amador. Tantos e tamanhos empreendimentos a que seus homens se atiraram de corpo e alma, que se sente, notòriamente, no setor classista, a obra benfazeja do Wilson Sons F. C.. Reunindo no seu quadro social o que poderiamos chamar de "a elite do comércio", apresenta-se em suas reuniões sociais e esportivas um ambiente dos mais requintados, em que as gentilezas e os gestos cavalheirescos dos seus dirigentes se sucedem interminàvelmente.

Porém, como tôda agremiação, tem o seu problema, tem o obstáculo que a impede de se tornar completa, de ser suprema. Pode parecer paradoxal, todavia, achamos que o complemento de que se ressente o grêmio tricolor é uma tarefa fácil de ser cumprida.

Afinal, a sede própria, velha aspiração dos tricolores comerciários, temos plena certeza, será concretizada. Notamos perfeitamente, da última vez em que juntos estivemos, por ocasião da recente visita do Tamoio E. C., de Cabo Frio, a disposição e a boa vontade manifestadas por Mr. R. G. Betts, no sentido de atender à agremiação, que também é sua, e de atender aos anseios dos que lhe são subordinados na lida quotidiana. A tradicional fidalguia dos ingleses, a inclinação para os esportes, o tirocinio e a larga visão dos "louros da Velha Albion", tudo isso se encerra na figura de Mr. R. G. Betts, que saberá compensar a dedicação dos que figuram nas fileiras do Wilson Sons, tornando realidade um sonho que acalentam desde 1920.

Ai, então, teremos esta fôrça que hoje já representa a agremiação da Av. Rio Branco, metamorfoseada num centro social-esportivo, orgulho do esporte amador da Capital da República, do próprio país. Os Moreira, Otaviano, Afonso, Abreu, Ari e outros, terão um justo prêmio ao esfôrço que durante êstes anos todos, de labor diário, despenderam. E surgirá para o Brasil um pugilo de jovens, formados naquela escola cívico-social-esportiva. pugilo de que o Brasil tanto se ressente na época que atravessa.

Que o ideal dos tricolores se concretize para o bem do esporte, para o bem do Brasil!

ANTONIO DE ALMEIDA

Livraria Francisco Alves
Fundada em 1854
LIVREIROS E EDITORES
Rua do Ouvidor, 166 — RIO

Fugitivos da Ilha Anchieta, recapturados em Parati, se amontoam no xadrez da delegacia, sob a guarda de soldados; ao centro, os sentenciados postos em fila, sendo examinados pelo delegado da Ordem Política de São Paulo, sr. Mário Nicolau Sentula; finalmente, o embarque na lancha que os conduziria de volta ao presídio.

CAÇADOS COMO FERAS

A MANHÃ

ANO XI Quarta-feira, 25 de junho de 1952 N.º 3.338

Alvaro de Carvalho Farto, o "Portuga", dado como morto nos combates travados em Parati, e Desidério Felício Fossa, recapturado em Ubatuba.

(Conclusão da 1.ª pág.)

vulgo "Alemão", com oito anos e sete meses de reclusão; Wilson Aquiles, com cinco anos, faltando, apenas, nove meses para cumprir a pena, e Anorelino Soares, vulgo "Capitão Sujeira", condenado a três anos e meio de reclusão. Foram, todos, presos na fazenda Itatinga, sem oferecer qualquer resistencia. Disseram que chegados a Ubatuba, na lancha em que fugiram de Anchieta, foram abandonados pelos companheiros. Na iminência de serem presos, fugiram para as matas, na Praia Grande, de onde conseguiram escapar, à noite, na praia, e fugiram para Ubatinga, ganhando a mata novamente. Sem armamentos e sem recursos, enfrentando tremendo frio seguiram o rumo dos cabos telegraficos até Parati. Com fome foram ter à fazenda Itatinga, à procura de alimentos, ocasião em que cairam nas garras das patrulhas que ali se encontravam. Os três fugitivos foram presos por seis soldados do destacamento de Barra do Pirai que haviam sido destacados para a fazenda. A prisão verificou-se nas proximidades do rio dos Moros.

Benedito Saturnino, mais conhecido pelo vulgo de "Taboca". É a segunda revolução que assiste no presídio da ilha Anchieta, e em ambas combateu os revoltosos. Na primeira rebelião, em 1932, chefiada pelo sentenciado "Comissário", matou o rebelado Cicero Dama Teixeira, que tinha o n. 56. Naquela época, "Taboca" estava preso por vadiagem; agora, por latrocinio e condenado a 15 anos.

Combate cerrado — Um morto e dois prisioneiros

A' tarde, na serra do Sapé, uma patrulha avançada da Fôrça Pública entrou em combate com três rebeldes. Um dêles tombou varado pelas rajadas de metralhadoras. Trata-se de Zenon Kisson, vulgo "Timoshenko", de nacionalidade alemã, que pilotava a lancha "Carneiro da Fonte", por ocasião da fuga de Anchieta. Seus dois companheiros, Rubens Rosa, com um ano e quatro meses de prisão e Leonardo Vitário, foram presos e conduzidos para a cadeia publica de Parati. Ali declararam que faziam parte do grupo chefiado por João Pereira Lima que ainda se encontra entranhado na mata bem armado e municiado.

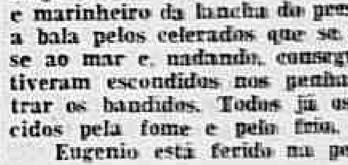

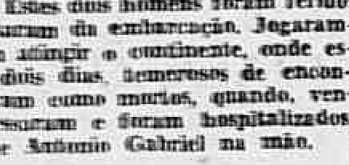

Eugenio Ruiz e Antonio Gabriel Correa, respectivamente, motorista e marinheiro da lancha do presídio. Êstes dois homens foram feridos a bala pelos celerados que se apossaram da embarcação. Jogaram-se ao mar e, nadando, conseguiram atingir o continente, onde estiveram escondidos nos penhascos dois dias, temerosos de encontrar os bandidos. Todos já os davam como mortos, quando, vencidos pela fome e pelo frio, regressaram e foram hospitalizados. Eugenio está ferido na perna e Antonio Gabriel na mão.

Ia ser promovido a sargento o fuzileiro sacrificado

Aldenor Ribeiro da Silva, o cabo fuzileiro naval morto a tiros, sabe-se agora, estava aguardando promoção ao posto de terceiro sargento. Possuia excelente folha de serviços e fôra promovido a cabo em 1951. Era casado e natural do Estado do Pará.

Retirado o refôrço de Itaverá

Por determinação do general Souza Dantas, comandante da Zona Militar de Leste e 1.ª RM, regressou ontem a esta capital a Cia. do Batalhão de Guardas que, sob o comando do major José Claraz Del Giudice, fôra mandada, para Itaverá, a fim de completar o cerco aos evadidos do presidio da ilha de Anchieta.

Antes de expedir essa ordem, o general Souza Dantas manteve entendimentos com o comandante da Academia das Agulhas Negras e com autoridades fluminenses, ficando constatado que não mais se justificava a presença ali daquela tropa.

Os soldados Otávio Santos, José Laurindo e Melchiades Alves de Oliveira, barbaramente assassinados pelos revoltosos na Ilha Anchieta.

Confusão em torno de "Portuga"

A correspondência procedente de Parati dá conta da prisão de Alvaro Fernandes de Carvalho Fartos surpreendido juntamente com outros rebeldes, na serra do Sapé. Os telegramas de São Paulo, no entanto, dão "Portuga" como morto.

A vida de crimes de "Portuga", abatido em Parati

SÃO PAULO, 24 (Asapress) — As notícias chegadas a esta capital dizem que foi morto durante um combate, nas cercanias de Parati, o sentenciado Alvaro Carvalho ou seja o "Portuga", um dos cabeças da revolta da Ilha Anchieta.

Depois de uma escaramuça realizada pela madrugada de hoje, foi encontrado na mata um corpo. Levado o cadaver para a presença de outros sentenciados já presos, êstes declararam que se tratava de "Portuga".

Alvaro de Carvalho, embora não fosse tão perigoso quanto Pereira Lima, era malandro e meliante astuto. Na sua vida de crimes teve sempre especial predileção pelo furto de automoveis. Nunca se envolveu em crimes sensacionais. Não era assassino. Empreendeu, porém, diversas fugas, a primeira delas no Estado do Paraná. Outras se seguiram. Em Mogi das Cruzes, contraiu nupcias com uma poetisa usando nome trocado. Desmascarado, tentou novamente fugir, sendo remetido para a Penitenciária de São Paulo. Em 1947 foi condenado a 3 anos e 6 meses de prisão. Sua pena estava prestes a terminar, quando se aliou a Sete Dedos e fugiu da Penitenciária. Há cerca de cinco meses, depois de capturado em Varginha, em Minas, foi recolhido à Ilha de Anchieta, de onde fugiu agora pela última vez.

Recapturados mais doze fugitivos

SÃO PAULO, 24 (Asapress) — Foram presos ontem próximo a Parati, após violentas escaramuças, 12 detentos do presídio da Ilha Anchieta. Quase todos estavam feridos, além de abatidos pela fome e pelo frio. São os seguintes os elementos capturados: José Geraldo de Oliveira, Marcelino Soares, Waldemar Ferreira da Silva, Rubens Rosa, Adelino de Souza, José Faria, Nelson Aquiles, Vitor enes, Antônio Aduo, Roberto de Sá, José da Silva e Leonardo Litorino.

João Pereira Lima, o perigosissimo bandido que chefiou a revolta na ilha Anchieta e que, encabeçando um grupo armado de metralhadoras, continua resistindo ao cerco dos policiais em encarniçados combates.

O rádiotelegrafista Hugo Ribeiro Dias, do destacamento policial da ilha Anchieta, que escapou milagrosamente à chacina. Sofreu apenas ligeiro ferimento na cabeça.

Novas rendições

S. PAULO, 24 (Asapress) — A polícia localizou na manhã de ontem um grupo de detentos que se encontrava na localidade de Corisco em busca de alimentação. Dois destacamentos da Fôrça Pública deram combate aos celerados, que eram chefiados por Mário Pereira da Silva e que acabaram por se render, depois de bastante feridos, sendo que três gravemente. Houve também no choque um morto, que foi Miguel Amado, que cumpria pena de 10 anos na ilha Anchieta. Os demais companheiros de Mário Pereira da Silva que se entregaram, são: José de Souza, Alcides Saldanha, Antonio do Carmo, Pedro Ferreira Galante, Brasil Mestre, Moacir Candido e Milton Batista Guimarães.

Chefiou o ataque ao Almoxarifado

S. PAULO, 24 (Asapress) — Falando aos policiais e jornalistas, em Parati, antes de ser realmente recambiado para Anchieta, o evadido José Geraldo de Oliveira, preso juntamente com outros 11 companheiros nas proximidades daquela cidade fluminense, confessou expontâneamente ter sido êle o iniciador da chacina dirigida pelo João Pereira Lima, a quem considerava o chefe dos amotinados. Informou que os presidiários que não deixaram a ilha foram surpreendidos pelo motim levado a efeito por pouco mais de 100 presos sob o comando de Pereira Lima. Confessou também que foi êle, Geraldo, quem, com um mosquetão adquirido no ataque contra os seis soldados que tomavam conta dos detentos, matou o guarda do almoxarifado, donde foram retiradas as armas e outros objetos de utilidade imediata. Explicou que na lancha "Carneiro da Fonte" viajaram apenas 65 evadidos. Quanto aos outros, devem ter morrido por haverem lançado mão de embarcações frágeis num mar revolto com violentas rajadas de vento.

O soldado Manoel França Aires e o guarda do presídio, Hélio Cardoso de Barros, amarrados e jogados no mato pelos revoltosos chefiados pelo famigerado Pereira Lima.

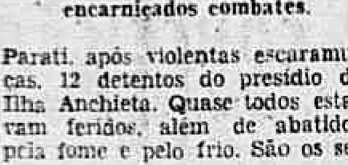

Os recapturados em Parati. Em fila por um, de mãos no alto da cabeça, rumam para a embarcação que os levou de volta ao presídio da Ilha Anchieta.

Preferirão o suicídio

S. PAULO, 24 (Asapress) — O bando armado de João Pereira Lima, ao que se sabe aqui, em virtude das dificuldades que vem encontrando, subdividiu-se em três grupos na noite de ontem. Um dêsses grupos era o dirigido por Mário Pereira da Silva, sendo recapturado o outro, é chefiado pelo bandido "China Show" e, o terceiro, o mais numeroso, obedece ao comando de João Pereira Lima.

Segundo declarações do evadido José de Oliveira, dificilmente João Pereira Lima será recapturado vivo. Não acredita o declarante que o chefe do motim e seus companheiros consigam escapar ao cerco que lhe movem fôrças de três Estados, mas também não crê que se entreguem. O mais será suicídio de todos, se não cairem nas mãos das autoridades vencidos pela fome.

Vai a Anchieta o Governador

S. PAULO, 24 (Asapress) — Adianta-se que o governador Nogueira Garcez visitará a Colônia Correcional da ilha Anchieta, tendo em vista as informações segundo as quais o motim ali verificado teve por causa principal os maltratos infligidos aos detentos.

Samuel de Freitas, o "Diabo Louro", um dos primeiros bandidos a serem recapturados nas cercanias de Ubatuba. Foi baleado e transportado para São Paulo, onde se acha hospitalizado na Penitenciária de Carandiru.

Aldenor Ribeiro da Silva, cabo fuzileiro naval, que, chefiando um contingente da Marinha, tombou morto num combate travado com os celerados, em Parati.